

CONTO CONSUNTIVO 2022

Dipartimento amministrazione
Direzione bilancio, autofinanziamento e personale
Ufficio Bilancio e Autofinanziamento

INDICE

Sezione 1.....	5
Relazione illustrativa	5
L'AMPLIAMENTO DELLE COMPETENZE DELL'AUTORITÀ	8
IL SISTEMA DI FINANZIAMENTO DELL'AUTORITÀ	10
MODALITÀ ATTUATIVE DELLE DISPOSIZIONI DI CUI ALL'ART. 1, COMMI 590-600, DELLA LEGGE 27 DICEMBRE 2019, N. 160 – RELAZIONE AI SENSI DELL'ART. 1, COMMA 597	10
Il <i>plafond</i> di spesa per l'acquisto di beni e servizi	12
Il versamento dei risparmi di spesa al bilancio dello Stato.....	17
Le spese del personale.....	19
Il contenimento della spesa per l'acquisto, la manutenzione, il noleggio e l'esercizio di autovetture, nonché per l'acquisto di buoni taxi	21
LE SPESE SOSTENUTE PER FAR FRONTE ALL'EMERGENZA EPIDEMIOLOGICA COVID-19	21
IL CONTROLLO DI GESTIONE.....	23
TRASPARENZA.....	24
IL CONTO GIUDIZIALE	26
I RAPPORTI CON L'ISTITUTO TESORIERE	26
L'ADESIONE DELL'AUTORITÀ AL SISTEMA SIOPE+	29
LA PIATTAFORMA PAGOPA	29
CRITERI SEGUITI PER LA REDAZIONE DEL CONTO CONSUNTIVO.....	31
INFORMATIVA SUL PERSONALE	32
Sezione 2	35
Nota integrativa.....	35
ENTRATE	40
SPESE.....	43
I tempi di pagamento dell'Autorità.....	43
La gestione degli acquisti di beni e servizi	44
ANALISI DELLE PRINCIPALI VOCI DI SPESA	56
Spese correnti (Titolo 1).....	56
Redditi da lavoro dipendente (Macroaggregato 1.1).....	56
Imposte e tasse (Macroaggregato 1.2)	60
Acquisto di beni e servizi (Macroaggregato 1.3)	60
<i>Acquisto di beni (Categoria 1.3.1)</i>	61
<i>Acquisto di servizi (Categoria 1.3.2)</i>	62
Trasferimenti correnti (Macroaggregato 1.4).....	71
Rimborsi e poste correttive delle entrate (Macroaggregato 1.9).....	72
Altre spese correnti (Macroaggregato 1.10).....	73
Spese in conto capitale (Titolo 2)	75
INDICATORI ATTESI DI BILANCIO	79
Sezione 3.....	90
Rendiconto finanziario (Schemi)	90

a)	Variazioni apportate nel corso del 2022 agli stanziamenti del bilancio di previsione 2022	92
	Il bilancio di previsione per l'anno 2022: dati di sintesi	92
	Le variazioni apportate al bilancio di previsione per l'anno 2022	92
b)	Composizione dei residui attivi e passivi per ammontare e per anno di formazione	99
c)	Movimenti del fondo di riserva.....	144
d)	Movimenti relativi al fondo I.F.R., T.F.R. e <i>lump sum</i> , con riferimento alla consistenza complessiva al 31 dicembre anteriore all'anno di riferimento, agli incrementi e decrementi registrati nell'esercizio.	146
	Sezione 4.....	147
	Contabilità economico patrimoniale.....	147
	Conto economico.....	148
	Stato Patrimoniale.....	150
	Sezione 5.....	162
	Situazione amministrativa.....	162
	SITUAZIONE AMMINISTRATIVA AL 31 DICEMBRE 2022.....	164
	Situazione finanziaria al 31 dicembre 2022	165
	Destinazione dell'avanzo di amministrazione.....	167
	Sezione 6.....	168
	Concordanza tra le scritture dell'Autorità e i prospetti di dati SIOPE	168
	Relazione ai sensi dell'articolo 5, comma 3, del Decreto del Ministro dell'Economia e delle Finanze dell'8 agosto 2019.	169

Sezione 1

Relazione illustrativa

Art. 33 - Conto consuntivo, comma 2

Regolamento concernente la disciplina dell'autonomia contabile
dell'Autorità garante della concorrenza e del mercato
Delibera AGCM 28 ottobre 2015, n.25690

RELAZIONE ILLUSTRATIVA SUL CONTO CONSUNTIVO DELL'ANNO 2022

La relazione illustrativa, prevista dall'art. 33 del *Regolamento concernente la disciplina dell'autonomia contabile dell'Autorità Garante della Concorrenza e del Mercato* (di seguito: Regolamento), approvato con delibera dell'Autorità del 28 ottobre 2015, n. 25690, riporta i criteri seguiti per la predisposizione del conto consuntivo nonché altre notizie utili sull'andamento della gestione.

Il conto consuntivo relativo all'esercizio 2022 è costituito, oltre che dalla presente Relazione illustrativa, dai seguenti documenti:

- rendiconto finanziario;
- conto economico;
- stato patrimoniale;

ed è corredato da:

- la nota integrativa;
- la situazione amministrativa.

Come previsto dall'art. 34 del Regolamento, il Rendiconto finanziario, le cui risultanze contabili sono riportate negli schemi di dettaglio allegati alla presente Relazione, evidenzia le seguenti informazioni:

- previsioni iniziali, eventuali variazioni e previsioni definitive;
- entrate di competenza dell'anno, accertate, riscosse o rimaste da riscuotere;
- uscite di competenza dell'anno impegnate, pagate o rimaste da pagare;
- gestione dei residui attivi e passivi degli esercizi precedenti;

- somme riscosse e pagate in conto competenza ed in conto residui;
- situazione dei residui e deliberazione di riaccertamento;
- economie di gestione.

Tali informazioni, riportate in allegato alla presente relazione, sono articolate:

- a) per natura economica, secondo i livelli di classificazione del piano dei conti integrato di cui al D.P.R. n. 132/2013;
- b) per missioni, costituenti le funzioni principali definite in base allo scopo istituzionale dell'amministrazione pubblica;
- c) per programmi, intesi quali aggregati omogenei di attività realizzate dall'amministrazione per il perseguimento delle finalità individuate nell'ambito di ciascuna missione¹.

In allegato al rendiconto finanziario, si riportano, ai sensi dell'art. 34, comma 4, del Regolamento:

1. variazioni apportate nel corso dell'esercizio agli stanziamenti;
2. composizione dei residui attivi e passivi, per ammontare e anno di formazione, e relativi allegati e prospetti di dettaglio;
3. movimenti contabili relativi ai prelevamenti dal fondo di riserva ordinario;
4. movimenti relativi al fondo TFR/IFR, con riferimento alla consistenza complessiva al 31 dicembre 2022, agli incrementi e decrementi registrati nell'esercizio.

Si riporta, a seguire, un'informativa sui principali fatti amministrativi dell'anno 2022, sugli adempimenti posti in essere anche ad esito di intervenute normative e sui criteri seguiti per la predisposizione del conto consuntivo.

L'AMPLIAMENTO DELLE COMPETENZE DELL'AUTORITÀ

In data 30 novembre 2021 è stato adottato il decreto legislativo n. 185/2021², che ha recepito la Direttiva (UE) 2019/1 ("Direttiva ECN+").

La Direttiva – con l'obiettivo dichiarato di garantire una più efficace applicazione, da parte delle autorità nazionali di concorrenza, delle norme in materia di concorrenza e assicurare un corretto funzionamento del mercato interno – ha previsto, per quanto di maggiore rilievo, nuovi

¹ Decreto del Presidente del Consiglio dei Ministri del 12 dicembre 2012 "Definizione delle linee guida generali per l'individuazione delle missioni delle amministrazioni pubbliche ai sensi dell'articolo 11, comma 1, lettera a), del decreto legislativo 31 maggio 2011, n. 91", contenente i criteri e le modalità di uniforme classificazione delle missioni delle amministrazioni pubbliche e Circolare n. 23 del 13 maggio 2013 della Ragioneria Generale dello Stato, che ha fornito indicazioni circa l'applicazione del citato DPCM.

² Attuazione della direttiva (UE) 2019/1 del Parlamento europeo e del Consiglio, dell'11 dicembre 2018, che conferisce alle autorità garanti della concorrenza degli Stati membri poteri di applicazione più efficace e che assicura il corretto funzionamento del mercato interno. Pubblicato nella Gazz. Uff. 29 novembre 2021, n. 284, S.O.

strumenti di indagine e ulteriori poteri sanzionatori ai fini di un'efficace applicazione degli articoli 101 e 102 del TFUE e della corrispondente normativa nazionale, in capo alle Autorità nazionali di concorrenza.

Il Decreto, entrato in vigore il 14 dicembre 2021, ha apportato molteplici modifiche alla legge n. 287 del 10 ottobre 1990, prevedendo, tra l'altro: che l'Autorità possa definire le proprie priorità di intervento con conseguente migliore allocazione delle risorse che saranno dedicate all'accertamento e repressione delle condotte maggiormente rilevanti; una serie di misure volte al rafforzamento dell'indipendenza dei membri del Collegio e del personale; l'ampliamento dei poteri di indagine e la conseguente previsione di strumenti di garanzia delle imprese interessate; istituti volti ad incoraggiare le imprese coinvolte nel procedimento istruttorio a collaborare con l'Autorità; ulteriori significativi poteri sanzionatori in capo all'Autorità; il rafforzamento della collaborazione tra le Autorità nazionali di concorrenza; disposizioni sulle c.d. domande di clemenza, finalizzate alla piena armonizzazione delle legislazioni nazionali sulla materia.

Al riguardo, si osserva che la norma di recepimento della citata direttiva ECN+ ha espressamente riconosciuto l'aggravio di lavoro in capo all'Autorità, prevedendo l'ampliamento della pianta organica³. Ciò ha consentito di bandire tre concorsi, per complessivi 30 posti, di cui si dirà a seguire, nella sezione dedicata al personale.

Anche la legge annuale sulla concorrenza (legge 5 agosto 2022, n. 118, recante "*Legge annuale per il mercato e la concorrenza 2021*"), entrata in vigore il 27 agosto 2022, è intervenuta ad uniformare la legge nazionale rispetto alla disciplina comunitaria – laddove ancora parzialmente difforme (*test* di valutazione delle operazioni di concentrazione, soglie per la notifica delle concentrazioni poste in essere da istituti bancari e finanziari e da compagnie di assicurazione, previsione dei *settlement*, etc.) – rafforzando altresì il poteri istruttori (ad esempio, con riguardo alle richieste di informazioni in fase pre-istruttoria) ed ampliando l'ambito di applicazione della disciplina in materia di abuso di dipendenza economica.

Nella medesima direzione, in termini di ampliamento delle competenze attribuite all'Autorità, è l'art. 13 del decreto legge 24 febbraio 2023, n. 13⁴, "*Disposizioni per assicurare la funzionalità dell'Autorità Garante della Concorrenza e del Mercato*", che, per completezza, si riporta in questa sede sebbene si tratti di un fatto sopraggiunto nel corso del 2023. Con tale disposizione, infatti, è previsto che "*Al fine di assicurare la realizzazione degli obiettivi previsti dalla Missione M1C2-6, Riforma 2: "Leggi annuali sulla concorrenza", del PNRR, mediante l'efficace esercizio da parte*

³ Art. 3. Disposizioni finanziarie: "*1. In ragione delle nuove competenze attribuite all'Autorità garante della concorrenza e del mercato ai sensi dell'articolo 1 del presente decreto, la pianta organica dell'Autorità è incrementata in misura di 25 unità di ruolo. Ai relativi oneri, nel limite di euro 2.402.516 per l'anno 2021, di euro 2.505.531 per l'anno 2022, di euro 2.649.109 per l'anno 2023, di euro 2.795.589 per l'anno 2024, di euro 2.944.435 per l'anno 2025, di euro 3.091.251 per l'anno 2026, di euro 3.245.721 per l'anno 2027, di euro 3.510.356 per l'anno 2028, di euro 3.702.013 per l'anno 2029 e di euro 3.866.124 a decorrere dall'anno 2030, si provvede mediante corrispondente incremento del gettito del contributo di cui all'articolo 10, commi 7-ter e 7-quater, della legge 10 ottobre 1990, n. 287, tale da garantire la copertura integrale dell'onere per assunzioni*".

⁴ Disposizioni urgenti per l'attuazione del Piano nazionale di ripresa e resilienza (PNRR) e del Piano nazionale degli investimenti complementari al PNRR (PNC), nonché per l'attuazione delle politiche di coesione e della politica agricola comune (23G00022) (GU n.47 del 24-2-2023).

dell'Autorità Garante della Concorrenza e del Mercato dei poteri di promozione della concorrenza previsti dalla legge 10 ottobre 1990, n. 287, alla luce delle nuove disposizioni in materia di concessioni e servizi pubblici locali di cui alla legge 5 agosto 2022, n. 118, la pianta organica dell'Autorità è aumentata in misura di otto unità di ruolo della carriera direttiva e di due unità di ruolo nella carriera operativa”.

IL SISTEMA DI FINANZIAMENTO DELL'AUTORITÀ

Il sistema di finanziamento dell'Autorità, introdotto dal comma 1 dell'articolo 5-bis, del decreto legge 24 gennaio 2012, n. 1, nel testo integrato dalla legge di conversione 24 marzo 2012, n. 27, che ha aggiunto il comma 7-ter all'art. 10 della legge 10 ottobre 1990, n. 287, prevede che all'onere derivante dal funzionamento dell'Autorità Garante della Concorrenza e del Mercato, a partire dall'anno 2013, si provvede mediante un contributo da parte delle società di capitale con ricavi totali superiori a 50 milioni di euro, come risultanti dall'ultimo bilancio approvato alla data della delibera dell'Autorità che fissa l'aliquota di contribuzione. A seguito delle modifiche così introdotte dal legislatore, a far data dal 1° gennaio 2013, l'Istituzione non grava più in alcun modo sul bilancio dello Stato.

L'art. 10, comma 7-quater, della legge n. 287/90 ha, altresì, stabilito che il contributo sia versato direttamente all'Autorità entro il 31 luglio di ogni anno, con le modalità determinate con propria deliberazione.

In sede di prima applicazione, l'aliquota del contributo, fissata dalla legge, era pari allo 0,08‰ del fatturato; tale aliquota è stata negli anni progressivamente ridotta dall'Autorità e, a partire dal 2018, è stata fissata nella misura dello 0,055‰, in vigore anche per l'annualità 2022.

MODALITÀ ATTUATIVE DELLE DISPOSIZIONI DI CUI ALL'ART. 1, COMMI 590-600, DELLA LEGGE 27 DICEMBRE 2019, N. 160 – RELAZIONE AI SENSI DELL'ART. 1, COMMA 597

L'Autorità si è costantemente conformata a tutte le misure di contenimento della spesa introdotte nel tempo dal Legislatore. La gestione degli acquisti di beni e servizi è stata oggetto negli anni di un processo di riorganizzazione volto a razionalizzare e contenere le spese, con particolare riguardo a quelle di funzionamento. Detto processo di razionalizzazione è proseguito anche nel corso del 2022, attraverso la definizione di un'attenta politica di gestione delle spese a livello pluriennale.

Come noto, a partire dall'esercizio 2020, è intervenuta una radicale rivisitazione delle misure di contenimento della spesa delle Pubbliche amministrazioni, ai sensi di quanto previsto dall'art. 1, commi 590 e ss., della legge 27 dicembre 2019, n. 160 recante *Bilancio di previsione dello Stato per l'anno finanziario 2020 e bilancio pluriennale per il triennio 2020-2022* (Legge di bilancio 2020).

In particolare, la legge n. 160/2019 ha previsto, tra le altre, una serie di disposizioni in tema di razionalizzazione e riduzione della spesa pubblica, volte a semplificare il quadro normativo venutosi a stratificare negli anni sulla materia, preservando gli obiettivi di contenimento della spesa e di razionalizzazione degli acquisti da parte delle amministrazioni pubbliche.

L'art. 1, comma 590, dispone che *“Ai fini di una maggiore flessibilità gestionale, di una più efficace realizzazione dei rispettivi obiettivi istituzionali e di un miglioramento dei saldi di finanza pubblica, a decorrere dall'anno 2020, agli enti e agli organismi, anche costituiti in forma societaria, di cui all'articolo 1, comma 2, della legge 31 dicembre 2009, n. 196, ivi comprese le autorità indipendenti, con esclusione degli enti del Servizio sanitario nazionale, cessano di applicarsi le norme in materia di contenimento e di riduzione della spesa di cui all'allegato A annesso alla presente legge. Resta ferma l'applicazione delle norme che recano vincoli in materia di spese di personale”*.

A fronte della cessazione di tali disposizioni, è stato introdotto un più generale obiettivo di contenimento della spesa stabilendo, all'art. 1, comma 591, che *“A decorrere dall'anno 2020, i soggetti di cui al comma 590 non possono effettuare spese per l'acquisto di beni e servizi per un importo superiore al valore medio sostenuto per le medesime finalità negli esercizi finanziari 2016, 2017 e 2018, come risultante dai relativi rendiconti o bilanci deliberati”*.

Al successivo comma 592, viene chiarito che per spesa per acquisto di beni e servizi deve intendersi la spesa in conto competenza come delimitata dal piano dei conti integrato di cui al decreto del Presidente della Repubblica 4 ottobre 2013, n. 132. In tal senso, la norma va ricondotta alle voci rientranti nel macroaggregato 1.3 *“Acquisto di beni e servizi”*.

Restano ferme, ai sensi dell'art. 1, comma 590, invece, le norme che recano vincoli in materia di spese del personale, come si dirà nel prosieguo del documento.

La norma, al comma 599, affida agli organi di controllo la verifica e l'asseveramento delle prescrizioni normative citate *supra*, e prevede altresì, al comma 597, che la relazione degli organi deliberanti degli enti, presentata in sede di approvazione del bilancio consuntivo, debba contenere in una specifica sezione l'indicazione delle modalità attuative delle disposizioni in discorso.

In via preliminare, si evidenzia che il bilancio di previsione 2022, approvato dall'Autorità in data 25 novembre 2021, è stato predisposto in osservanza della novellata disciplina in materia di *spending review*. Nel corso dell'anno, le spese per acquisto di beni e servizi sono state oggetto di attento monitoraggio, nel rispetto di quanto normativamente previsto e il citato *plafond* di spesa risulta pienamente rispettato.

Il plafond di spesa per l'acquisto di beni e servizi

In materia di contenimento della spesa per acquisto di beni e servizi, in ottemperanza alle citate disposizioni della legge di bilancio per il 2020, è necessario riportare a seguire le numerose indicazioni fornite, in via applicativa, dalla Ragioneria Generale dello Stato (di seguito, RGS) del Ministero dell'Economia e delle Finanze.

Viene in rilievo, sul punto, prioritariamente, quanto richiamato dalle Circolari del 21 aprile 2020, n. 9 e del 9 aprile 2021, n. 11, con le quali la RGS ha fornito una serie di indicazioni operative per il calcolo del *plafond* di spesa di cui al comma 591, prevedendo esplicitamente l'esclusione dall'applicazione dei vincoli di contenimento per *“le spese necessariamente sostenute nell'ambito della realizzazione di specifici progetti/attività finanziati con fondi provenienti dall'Unione Europea o da altri soggetti pubblici o privati”*. La circolare ha, altresì, escluso dai limiti fissati dalle vigenti norme in materia di *spending review* le spese sostenute per dare attuazione alle misure contenute nei decreti legge adottati per fronteggiare l'emergenza COVID-19, quali – come esemplificativamente citate nella circolare – le spese informatiche per lo *smart working* e le spese per approvvigionamenti di strumenti e attrezzature sanitarie.

Con successiva circolare del 19 maggio 2022, n. 23, la stessa RGS – rinviando alle precisazioni già fornite con le precedenti Circolari – ha indicato che, *“con riferimento all'evoluzione del quadro epidemiologico relativo alla pandemia da COVID-SARS 19, si ritiene utile evidenziare che le interpretazioni fornite e le deroghe ed eccezioni già individuate con le ultime circolari RGS n. 9 del 21 aprile 2020, n. 26 del 14 dicembre 2020, n. 11 del 9 aprile 2021 e n. 26 dell'11 novembre 2021, sono da ritenersi confermate per il corrente esercizio finanziario 2022”*. In virtù di tali indicazioni, quindi, devono essere ancora escluse dal calcolo del *plafond*, per l'esercizio 2022, le spese sostenute per affrontare l'emergenza COVID e quelle rientranti nell'ambito di specifici progetti alla cui realizzazione si provvede mediante finanziamenti esterni al circuito dell'autofinanziamento dell'Autorità.

Inoltre, nella citata Circolare RGS n. 23/2022 viene specificato che *“in considerazione dei nuovi scenari politici internazionali determinati dal conflitto russo-ucraino [...] e dei mutamenti del contesto economico che stanno investendo il sistema produttivo dei beni e dei servizi in Italia e in Europa, con particolare riferimento al settore dell'approvvigionamento energetico, si ravvisa l'opportunità di fornire, in via emergenziale, specifiche indicazioni in merito al rispetto dei vincoli di spesa, per l'anno 2022, con riferimento alle spese energetiche”*. Pertanto, *“in ragione del rilevante rialzo dei prezzi applicato dai gestori dei servizi energetici, ferma restando la necessità di garantire la realizzazione di tutte le iniziative necessarie ad assicurare il contenimento delle suddette spese, si ritiene di poter consentire, agli enti ed organismi pubblici rientranti nell'ambito di applicazione definito dalla legge, art. 1, commi 590 e ss., della legge n. 160/2019, di escludere, per l'anno 2022, dal limite di spesa per acquisto di beni e servizi individuato dall'art. 1, comma 591, della citata legge n. 160/2019, gli oneri sostenuti per i consumi energetici, quali per esempio energia elettrica, gas, carburanti, combustibili, ecc.. Conseguentemente, ai fini della determinazione del valore della spesa sostenibile per i beni e servizi, nel rispetto dei limiti consentiti, le voci di spesa relative ai suddetti consumi energetici, per l'esercizio 2022, non*

concorrono alla determinazione della base di riferimento della media dei costi per l'acquisizione di beni e servizi sostenuti nel triennio 2016-2018".

In applicazione di tali ulteriori disposizioni si è provveduto, quindi, a rideterminare il *plafond* di spesa, espungendo, dai costi per l'acquisto di beni e servizi sostenuti nel triennio 2016-2018, quelli relativi – per quanto di interesse dell'Autorità – all'energia elettrica e all'acquisto di carburanti, afferenti, rispettivamente, alle voci 1.3.2.5.4 e 1.3.1.2.2.

Specularmente, gli oneri sostenuti per i consumi energetici nel 2022 non sono stati presi in considerazione ai fini della verifica del rispetto del limite di spesa di cui al citato comma 591.

Partendo, quindi, dalla iniziale modalità di calcolo del *plafond* di spesa e applicando le successive disposizioni della RGS per il 2022, si prosegue come rappresentato a seguire.

Il valore medio della spesa per acquisto di beni e servizi di cui al macroaggregato 1.3, relativo al triennio 2016-2018, è pari complessivamente a € 8.564.501,65, calcolato come da dettaglio nella tabella che segue:

Calcolo PLAFOND legge n. 160/2019, art. 1 comma 590 e ss. (comprensivo degli oneri per energia e carburanti)				
Sezione	Macroaggregato	Consuntivo	Stanz DEF	Impegnato
Uscite	01.03	2016	13.445.050,00	10.136.206,53
	01.03	2017	12.634.950,00	10.140.299,34
	01.03	2018	7.469.484,80	5.416.999,07
MEDIA triennio 2016-2018				8.564.501,65

Da tali spese vanno estrapolate quelle sostenute per l'acquisto di carburanti e per le spese energetiche sostenute nel triennio 2016-2018.

Dettaglio degli oneri per energia e carburanti inclusi nel calcolo del plafond per il macroaggregato 1.3

Macroaggregato	Descr PF Livello 5	Consuntivo	Stanz DEF	Impegnato
01.03		2016	12.000,00	5.321,11
	Carburanti, combustibili e lubrificanti	2017	11.000,00	6.803,30
		2018	14.000,00	11.822,77
	Carburanti, combustibili e lubrificanti Totale		37.000,00	23.947,18
	Energia elettrica	2016	535.000,00	394.269,24
		2017	525.000,00	446.688,12
		2018	475.000,00	425.925,14
	Energia elettrica Totale		1.535.000,00	1.266.882,50

Detraendo tali spese dal totale delle spese per acquisto di beni e servizi, come indicato nella Circolare RGS n. 23/2022, si ridetermina il *plafond* di spesa in € 8.134.225,09, come rappresentato a seguire.

**Calcolo PLAFOND legge n. 160/2019, art. 1 comma 590 e ss.
(al netto degli oneri per energia e carburanti)**

Sezione	Macroaggregato	Consuntivo	Stanziato	Impegnato
Uscite	01.03	2016	12.898.050,00	9.736.616,18
	01.03	2017	12.098.950,00	9.686.807,92
	01.03	2018	6.980.484,80	4.979.251,16
MEDIA triennio 2016-2018				8.134.225,09

Il bilancio di previsione dell’Autorità per l’esercizio 2022 e per il triennio 2022-2024 è stato conseguentemente impostato in modo tale che gli stanziamenti del macroaggregato della spesa per acquisto di beni e servizi fossero già entro i limiti previsti dal comma 591.

Per esaminare il rispetto del *plafond* partendo dal dato degli stanziamenti è necessario distinguere, però, le valutazioni fatte in sede di formazione del bilancio di previsione rispetto a quelle che hanno caratterizzato le successive procedure di assestamento e variazione di bilancio alla luce delle modifiche intervenute a seguito delle citate circolari della RGS del 2022.

In sede di formulazione degli stanziamenti iniziali, il bilancio di previsione approvato il 25 novembre 2021 dall’Autorità evidenziava una previsione di spesa, per il 2022, per il macroaggregato 1.3, pari a euro 8.542.500,00 – al netto delle spese relative alla realizzazione delle attività specificamente finanziate con fondi comunitari o pubblici e di quelle legate all’emergenza epidemiologica COVID-19 – inferiore per 22.001,65 al valore del *plafond* previsto a normativa vigente, pari, come detto, a euro 8.564.501,65.

In sede di variazioni e di assestamento del bilancio di previsione, gli stanziamenti del macroaggregato 1.3 sono stati ulteriormente rimodulati, nel costante rispetto delle misure di contenimento in vigore, ma riparametrando il valore degli stanziamenti al nuovo livello del *plafond* che, al netto delle spese per energia elettrica e carburanti, era pari, come rilevato, a euro 8.134.225,09.

Per il dettaglio delle variazioni di bilancio intervenute nel corso del 2022, si rinvia *infra*, all’Allegato a), “*Variazioni apportate nel corso del 2022 agli stanziamenti del bilancio di previsione 2022*”.

Di seguito si riporta la tabella con il dettaglio delle spese del macroaggregato 1.3. In detta tabella si riportano distintamente le spese ordinarie, quelle sostenute per il COVID, per il progetto di gemellaggio con il Marocco⁵ (finanziato con fondi provenienti dall’Unione Europea) e quelle sostenute dall’Autorità per supportare il lavoro agile dei propri dipendenti (per queste ultime

⁵ Progetto di gemellaggio amministrativo con l’Autorità di concorrenza del Marocco “*Renforcement des Capacités Institutionnelles du Conseil de la Concurrence*”.

si dovrà tener conto, inoltre, delle spese in conto capitale di cui si dirà nel proseguo della relazione).

Codice V livello	Descrizione V Livello	Spesa ordinaria	Lavoro agile	COVID	TW Marocco	Totale 1.3 Netto energetici
1.3.1.1.1	Giornali e riviste	32.587,28				32.587,28
1.3.1.1.2	Pubblicazioni	11.214,85				11.214,85
1.3.1.2.1	Carta, cancelleria e stampati	47.347,88				47.347,88
1.3.1.2.4	Vestiario	1.372,01				1.372,01
1.3.1.2.5	Accessori per uffici e alloggi	649,78				649,78
1.3.1.2.6	Materiale informatico	48.293,59				48.293,59
1.3.1.2.9	Beni per attività di rappresentanza	2.038,09				2.038,09
1.3.1.2.999	Altri beni e materiali di consumo n.a.c.	13.678,14				13.678,14
1.3.1.5.5	Materiali per la profilassi (Vaccini)	15.874,67				15.874,67
1.3.1.5.999	Altri beni e prodotti sanitari n.a.c.	0,00		118.728,13		118.728,13
Totale 1.3.1		173.056,29		118.728,13		291.784,42
1.3.2.1.2	Organi istituzionali dell'amministrazione - Rimborsi	78.464,19			555,29	79.019,48
1.3.2.1.8	Compensi agli organi istituzionali di revisione, di controllo ed altri incarichi istituzionali dell'amministrazione	41.600,00				41.600,00
1.3.2.10.2	Esperti per commissioni, comitati e consigli	57.120,00				57.120,00
1.3.2.11.1	Interpretariato e traduzioni	29.239,42				29.239,42
1.3.2.11.6	Patrocinio legale	37.722,37				37.722,37
1.3.2.11.8	Prestazioni di natura contabile, tributaria e del lavoro	3.555,00				3.555,00
1.3.2.11.999	Altre prestazioni professionali e specialistiche n.a.c.	733.048,39				733.048,39
1.3.2.12.4	Tirocini formativi extracurriculari	297.277,80				297.277,80
1.3.2.13.1	Servizi di sorveglianza, e custodia e accoglienza	536.681,69				536.681,69
1.3.2.13.2	Servizi di pulizia e lavanderia	494.140,03		50.752,00		544.892,03
1.3.2.13.3	Trasporti, traslochi e facchinaggio	177.212,20				177.212,20
1.3.2.13.4	Stampa e rilegatura	1.611,50				1.611,50
1.3.2.16.1	Pubblicazione bandi di gara	21.976,85				21.976,85
1.3.2.16.2	Spese postali	1.058,31				1.058,31
1.3.2.16.3	Onorificenze e riconoscimenti istituzionali	2.500,00				2.500,00
1.3.2.16.999	Altre spese per servizi amministrativi	39.783,68				39.783,68
1.3.2.17.1	Commissioni per servizi finanziari	5.623,49				5.623,49
1.3.2.18.1	Spese per accertamenti sanitari resi necessari dall'attività lavorativa	19.296,14				19.296,14
1.3.2.19.3	Servizi per l'interoperabilità e la cooperazione	53.760,75				53.760,75
1.3.2.19.5	Servizi per i sistemi e relativa manutenzione	224.819,32				224.819,32
1.3.2.19.6	Servizi di sicurezza	49.653,74				49.653,74
1.3.2.19.9	Servizi per le postazioni di lavoro e relativa manutenzione	123.180,57				123.180,57
1.3.2.2.1	Rimborso per viaggio e trasloco	125.739,23			3.397,04	129.136,27
1.3.2.2.2	Indennità di missione e di trasferta	71.651,83			40.486,00	112.137,83
1.3.2.2.4	Pubblicità	40.138,00				40.138,00
1.3.2.2.5	Organizzazione e partecipazione a manifestazioni e convegni	12.162,40				12.162,40
1.3.2.2.999	Altre spese per relazioni pubbliche, convegni e mostre, pubblicità n.a.c	5.368,00				5.368,00
1.3.2.4.4	Acquisto di servizi per formazione obbligatoria	8.654,12				8.654,12
1.3.2.4.999	Acquisto di servizi per altre spese per formazione e addestramento n.a.c.	29.627,69				29.627,69
1.3.2.5.1	Telefonia fissa	16.269,27				16.269,27
1.3.2.5.2	Telefonia mobile	22.914,94				22.914,94
1.3.2.5.3	Accesso a banche dati e a pubblicazioni on line	266.242,88				266.242,88

Codice V livello	Descrizione V Livello	Spesa ordinaria	Lavoro agile	COVID	TW Marocco	Totale 1.3 Netto energetici
1.3.2.5.5	Acqua	9.565,41				9.565,41
1.3.2.5.999	Utenze e canoni per altri servizi n.a.c.	1.405,44				1.405,44
1.3.2.7.2	Noleggi di mezzi di trasporto	32.038,27				32.038,27
1.3.2.7.6	Licenze d'uso per software	352.396,44	15.035,40			367.431,84
1.3.2.7.8	Noleggi di impianti e macchinari	44.435,86				44.435,86
1.3.2.7.999	Altre spese sostenute per utilizzo di beni di terzi n.a.c.	19.670,90				19.670,90
1.3.2.9.1	Manutenzione ordinaria e riparazioni di mezzi di trasporto ad uso civile, di sicurezza e ordine pubblico	2.147,18				2.147,18
1.3.2.9.11	Manutenzione ordinaria e riparazioni di altri beni materiali	0,00				0,00
1.3.2.9.3	Manutenzione ordinaria e riparazioni di mobili e arredi	622,20				622,20
1.3.2.9.4	Manutenzione ordinaria e riparazioni di impianti e macchinari	337.996,62				337.996,62
1.3.2.9.6	Manutenzione ordinaria e riparazioni di macchine per ufficio	0,00				0,00
1.3.2.9.8	Manutenzione ordinaria e riparazioni di beni immobili	157.007,67				157.007,67
1.3.2.99.12	Rassegna stampa	26.205,60				26.205,60
1.3.2.99.13	Comunicazione WEB	21.350,00				21.350,00
1.3.2.99.2	Altre spese legali	80.493,38				80.493,38
1.3.2.99.9	Acquisto di sevizi per verde e arredo urbano	11.978,95				11.978,95
1.3.2.99.999	Altri servizi diversi n.a.c.	485,90				485,90
Totale 1.3.2		4.725.893,62	15.035,40	50.752,00	44.438,33	4.836.119,35
Totale 1.3		4.898.949,91	15.035,40	169.480,13	44.438,33	5.127.903,77

Unitamente a tali spese, per ricostruire il più ampio macroaggregato della spesa per acquisto di beni e servizi, si devono ricomprendere le spese sostenute nell'esercizio per carburanti ed energia elettrica di seguito riportati.

Codice V livello	Descrizione V Livello	1_Spesa ordinaria
1.3.1.2.2	Carburanti, combustibili e lubrificanti	6.973,40
1.3.2.5.4	Energia elettrica	930.836,38
Totale spese escluse dal plafond		937.809,78

Alla luce dei dati di consuntivo, il *plafond* di spesa di cui al citato comma 591 risulta pienamente rispettato, in quanto la spesa complessiva per acquisto di beni e servizi (macroaggregato 1.3) sostenuta nell'anno è stata pari a euro 6.065.713,55. Al netto delle spese relative alla "realizzazione di specifici progetti/attività finanziati con fondi provenienti dall'Unione Europea o da altri soggetti pubblici o privati" e di quelle sostenute per far fronte all'emergenza epidemiologica COVID-19, la spesa di cui al macroaggregato 1.3 ammonta complessivamente a euro 5.032.713,44, largamente entro i limiti, quindi, imposti dal legislatore.

P	PLAFOND (netto energia e carburanti)	8.134.225,09
1.3	Spesa complessiva 1.3 (Comprensivo di energia e carburanti)	6.065.713,55
E	di cui Energia + Carburanti	937.809,78
A	Totale 1.3 netto energia e carburanti	5.127.903,77
B	Spese COVID e TW Marocco	95.190,33
C=A-B	Spese 1.3 valutabili ai fini del plafond	5.032.713,44
D=P-C	Differenza	3.101.511,65

Il versamento dei risparmi di spesa al bilancio dello Stato

L'articolo 1 della legge 27 dicembre 2019, n. 160, al comma 594, è altresì intervenuto sulle modalità di riversamento dei risparmi di spesa al bilancio dello Stato, prevedendo che *“Al fine di assicurare il rispetto degli obiettivi di finanza pubblica, gli enti e gli organismi di cui al comma 590, ivi comprese le autorità indipendenti, versano annualmente entro il 30 giugno di ciascun anno ad apposito capitolo dell'entrata del bilancio dello Stato un importo pari a quanto dovuto nell'esercizio 2018 in applicazione delle norme di cui all'allegato A annesso alla presente legge, incrementato del 10 per cento”*.

Con la già citata circolare del 9 aprile 2021, n. 11, il Ministero dell'Economia e delle Finanze ha fornito indicazioni e chiarimenti in ordine alla predisposizione e all'aggiornamento del bilancio di previsione 2021 a legislazione vigente, riproponendo altresì la *“la scheda relativa al monitoraggio dei versamenti da effettuare ai capitoli dell'entrata al bilancio dello Stato (Allegato 2), che, opportunamente verificata dall'organo interno di controllo, dovrà essere trasmessa - entro il 30 aprile 2021 - a cura del rappresentante del Ministero dell'economia e delle finanze in seno ai collegi sindacali e di revisione [...]”*, per la cui compilazione ha rinviato alla precedente circolare n. 9 del 2020.

Quanto alle modalità di calcolo delle somme da versare al bilancio dello Stato, le citate Circolari hanno puntualizzato che devono essere presi in considerazione *“gli importi dovuti per l'anno 2018 in relazione alle singole norme oggetto dell'allegato A al comma 590 [dell'art. 1, legge n. 160/2019], maggiorati del 10% per il successivo versamento al bilancio dello Stato (capitolo 3422 Capo X)”*. Su tale punto, viene evidenziato come il legislatore abbia fatto riferimento ai *“versamenti dovuti”* e non a quelli effettuati nel 2018, demandando al Collegio dei revisori la verifica della correttezza delle basi di riferimento utilizzate per il calcolo. Devono inoltre essere presi in considerazione i versamenti al bilancio dello Stato *“con le modalità stabilite dalle norme di contenimento vigenti e non indicate nell'allegato A”*.

Per dare esecuzione a quanto disposto dalla norma in argomento, l'Autorità ha richiesto, in data 7 maggio 2020, al Collegio dei revisori di esprimersi sulle modalità di calcolo da utilizzare, in ragione della peculiare disciplina ad essa applicabile ai sensi della previgente normativa.

Si ricorda che, fino al 2019, l'Autorità ha applicato l'art. 1, comma 321, della legge n. 147/2013 (anch'esso contenuto nell'allegato A), ai sensi del quale *“L'Autorità garante della concorrenza e del mercato nonché le Autorità di regolazione dei servizi di pubblica utilità assicurano il rispetto dei vincoli di finanza pubblica individuando, secondo i rispettivi ordinamenti, misure di contenimento della spesa, anche alternative rispetto alle vigenti disposizioni in materia di finanza pubblica ad esse applicabili, che garantiscano il versamento al bilancio dello Stato di un risparmio di spesa complessivo annuo maggiorato del 10 per cento rispetto agli obiettivi di risparmio stabiliti a legislazione vigente e senza corrispondenti incrementi delle entrate dovute ai contributi del settore di regolazione. Le misure alternative di contenimento della spesa di cui al primo*

periodo non possono prevedere l'utilizzo degli stanziamenti preordinati alle spese in conto capitale per finanziare spese di parte corrente né deroghe alle vigenti disposizioni in tema di personale, con particolare riferimento a quelle comportanti risparmi di spesa. Il rispetto di quanto previsto dal presente comma è asseverato dall'organo di controllo interno delle predette autorità”.

Sulla base di tale disposizione, l’Autorità ha annualmente proceduto al versamento al Bilancio dello Stato di un importo totale – calcolato sommando i risparmi di spesa derivanti dall’applicazione delle singole misure di contenimento vigenti ad essa applicabili – maggiorato del 10%.

A tal fine, nella scheda annualmente predisposta e trasmessa al Ministero dell’Economia e delle Finanze a cura del componente del Collegio dei revisori dei conti nominato dal Ministero stesso, è stata valorizzata la sola casella relativa al citato articolo 1, comma 321, con l’importo complessivo oggetto di versamento. Il dettaglio del calcolo è stato illustrato in sede di redazione del bilancio di previsione, di assestamento del bilancio (per tener conto delle eventuali modifiche normative intervenute e per verificare la correttezza del calcolo rispetto alle indicazioni annualmente fornite dal Ministero dell’economia e delle finanze), nonché in sede di rendiconto.

Di seguito lo schema del calcolo utilizzato fino al 2019:

Componente di spesa	Riferimento normativo e relativo calcolo del risparmio
Costi degli organi collegiali	art. 6, comma 3, d.l. 78/10 (convertito in legge 122/10) e da ultimo modificato dal d.l. 192/14 convertito con modifiche dalla legge 11/15: la base di calcolo pari a k€ 1.470,91 è stata determinata sommando gli importi risultanti alla data 30 aprile 2010 relativi alle indennità, compensi, gettoni e retribuzioni corrisposti a consigli di amministrazione e organi collegiali comunque denominati e ai titolari di incarichi di qualsiasi tipo. La riduzione del 10% prevista dalla norma, equivalente al risparmio atteso, è risultata pari a k€ 147,09. A detto ammontare è stato aggiunto l’importo di k€ 3,98 riferito alle riduzioni di spesa per vitto, alloggio, trasporti e gettoni di presenza, determinato sulla base del consuntivo 2013; il risparmio complessivo è pari quindi a k€ 151,07 ;
	art. 22, comma 6, del decreto legge 24 giugno 2014, n. 90 convertito, con modificazioni, dalla legge 11 agosto 2014, n. 114: la base di calcolo, pari a k€ 12,70, è stata identificata nella spesa stanziata per l’anno 2013. La riduzione del 50% equivalente al risparmio atteso, è quindi di k€ 6,35 .
Spese per relazioni pubbliche e convegni	art. 6, comma 8, d.l. 78/10: come stabilito dalla disposizione in esame la base di calcolo pari a k€ 24,53, corrisponde alla spesa risultante dal rendiconto finanziario dell’esercizio 2009. La correlata riduzione dell’80% equivalente al risparmio atteso, è quindi di k€ 19,62 .
Spese per missioni	art. 6, comma 12, d.l. 78/10: la base di calcolo di k€ 49,04 è pari alla spesa risultante dal rendiconto finanziario 2009. La riduzione del 50%, equivalente al risparmio atteso, è risultata pari k€ 24,52 .
Spese per formazione	art. 6, comma 13, d.l. 78/10: la base di calcolo, pari a k€ 15,19 coincide con la spesa risultante dal rendiconto finanziario 2009. La riduzione del 50% equivalente al risparmio atteso, è di k€ 7,59 .
Acquisto, manutenzione, noleggio e esercizio autovetture	art. 15, comma 1, d.l. 24 aprile 2014, n. 66 convertito con modificazioni dalla legge 23 giugno 2014, n. 89: la base di calcolo, pari a k€ 165,29, corrisponde alla spesa sostenuta nell’anno 2011. La riduzione del 70% equivalente al risparmio atteso, è di k€ 115,70 .

Componente di spesa	Riferimento normativo e relativo calcolo del risparmio
Consumi intermedi	art. 8, comma 3, d.l. 6 luglio 2012, n. 95, convertito in legge 7 agosto 2012, n. 135: la base di calcolo pari a k€ 10.325,96 corrisponde alle spese per consumi intermedi sostenute nell'anno 2010. La riduzione del 10%, equivalente al risparmio atteso, è di k€ 1.032,59 .
Spese di manutenzione	art. 2, commi 618 e ss, della legge 24 dicembre 2007, n. 244 e modifiche introdotte dall'art. 8, comma 1, del D.L. 31 maggio 2010, n. 78, convertito in legge 30 luglio 2010, n. 122. La riduzione è data dal risparmio atteso derivante dall'applicazione del limite di spesa dell'1% del valore dell'immobile (k€ 700,00) rispetto alle spese di manutenzione ordinaria sostenute nel 2007 (k€ 740,00). Il risparmio atteso è pari a k€ 40,00 .

Sommando le suddette riduzioni di spesa si è determinato un risparmio complessivo di k€ 1.397,46; considerando la maggiorazione del 10% (pari a k€ 139,75), l'ammontare del versamento complessivamente disposto ai sensi dell'art. 1, comma 321 della legge 147/13 è stato pari, nel 2018, a k€ 1.538,00.

Nella richiesta di parere al Collegio dei revisori dei conti è stata prospettata la modalità di calcolo del versamento al bilancio dello Stato, sulla base della quale all'importo dovuto dall'Autorità per l'anno 2018 – pari alla sommatoria dei risparmi di spesa derivanti dalle singole norme di contenimento ad essa applicabili per l'anno 2018, maggiorati del 10% (k€ 1.538,00) – va applicata l'ulteriore maggiorazione del 10% prevista dall'art. 1, comma 594, della legge n. 160/2019, per un importo complessivo, per il 2020, di k€ 1.691,80.

Con parere espresso in data 14 maggio 2020, il Collegio dei revisori ha asseverato il metodo di calcolo del versamento prospettato dall'Autorità.

Sulla base di tale metodo di calcolo l'Autorità ha quindi proceduto ad effettuare il relativo riversamento di k€ 1.691,80 in data 23 giugno 2022.

Le spese del personale

L'articolo 1, comma 590, della citata legge 27 dicembre 2019, n. 160 prevede, all'ultimo capoverso, che *“resta ferma l'applicazione delle norme che recano vincoli in materia di spese di personale”*. È rimasta quindi applicabile, anche per il 2022, la riduzione operata sui trattamenti accessori del personale che trae origine dall'applicazione dell'articolo 22, comma 5, del decreto legge 24 giugno 2014, n. 90, recante *“Misure urgenti per la semplificazione e la trasparenza amministrativa e per l'efficienza degli uffici giudiziari”*, convertito con modificazioni dalla legge 11 agosto 2014, n. 114, che ha imposto, dal 1° luglio 2014, la riduzione del 20% del trattamento economico accessorio del personale dipendente, inclusi i dirigenti dell'Autorità.

L'Autorità ha dato corso all'applicazione della disposizione in parola, riducendo del 20% i compensi per tutti i trattamenti accessori corrisposti ai dipendenti, sia con cadenza mensile che *una tantum*.

Hanno inoltre trovato attuazione le disposizioni organizzative interne, impartite dal Segretario generale, in materia di contenimento del costo del lavoro che impongono il rispetto di specifici limiti in relazione al ricorso al lavoro straordinario.

Infine, con riferimento alla retribuzione spettante ai componenti del Collegio, l'Autorità ha applicato quanto previsto dall'articolo 13 del d.l. n. 66/2014, che ha ridefinito, a decorrere dal 1° maggio 2014, il limite massimo retributivo riferito al primo Presidente della Corte di cassazione, di cui agli articoli 23-bis e 23-ter del decreto legge 6 dicembre 2011, n. 201, recante *"Disposizioni urgenti per la crescita, l'equità e il consolidamento dei conti pubblici"*, convertito con modificazioni dalla legge 22 dicembre 2011, n. 214, fissandolo in euro 240.000,00 annui, al lordo dei contributi previdenziali ed assistenziali e degli oneri fiscali a carico del dipendente. A decorrere dalla predetta data del 1° maggio 2014, i riferimenti al limite retributivo di cui ai citati articoli 23-bis e 23-ter contenuti in disposizioni legislative e regolamentari vigenti alla data di entrata in vigore del decreto legge in argomento sono stati sostituiti dal predetto importo.

Inoltre, come previsto dal comma 471, dell'art. 1, della legge n. 147/2013, *"A decorrere dal 1° gennaio 2014 le disposizioni di cui all'articolo 23-ter del decreto-legge 6 dicembre 2011, n. 201, convertito, con modificazioni, dalla legge 22 dicembre 2011, n. 214, in materia di trattamenti economici, si applicano a chiunque riceva a carico delle finanze pubbliche retribuzioni o emolumenti comunque denominati in ragione di rapporti di lavoro subordinato o autonomo intercorrenti con le autorità amministrative indipendenti, con gli enti pubblici economici e con le pubbliche amministrazioni di cui all'articolo 1, comma 2, del decreto legislativo 30 marzo 2001, n. 165, e successive modificazioni, ivi incluso il personale di diritto pubblico di cui all'articolo 3 del medesimo decreto legislativo"*.

Anche per il 2022, quindi, l'Autorità ha rispettato il tetto introdotto dal d.l. n. 66/2014 per le retribuzioni del Presidente e dei Componenti, oltre che per il personale laddove ne ricorressero le condizioni.

Si segnala, al riguardo, che l'art. 1, comma 68, della legge 30 dicembre 2021, n. 234, ha previsto che *"a decorrere dall'anno 2022, per il personale di cui all'articolo 1, comma 471, della legge 27 dicembre 2013, n. 147, il limite retributivo di cui all'articolo 13, comma 1, del decreto-legge 24 aprile 2014, n. 66, convertito, con modificazioni, dalla legge 23 giugno 2014, n. 89, è rideterminato sulla base della percentuale stabilita ai sensi dell'articolo 24, comma 2, della legge 23 dicembre 1998, n. 448, in relazione agli incrementi medi conseguiti nell'anno precedente dalle categorie di pubblici dipendenti contrattualizzati, come calcolati dall'ISTAT [...]"*, prevedendosi così un adeguamento del tetto retributivo normativamente previsto rispetto all'andamento inflattivo.

Il contenimento della spesa per l'acquisto, la manutenzione, il noleggio e l'esercizio di autovetture, nonché per l'acquisto di buoni taxi

Tra le norme specifiche di contenimento della spesa che continuano a trovare applicazione – in quanto non menzionate nel citato allegato A della legge n. 160/2019 – vi è quella relativa ai mezzi di trasporto. È infatti ancora in vigore l'articolo 15, comma 1, del decreto legge 24 aprile 2014, n. 66, ai sensi del quale, a *“decorrere dal 1° maggio 2014, le amministrazioni pubbliche inserite nel conto economico consolidato della pubblica amministrazione, come individuate dall'Istituto nazionale di statistica (ISTAT) ai sensi dell'articolo 1, comma 2, della legge 31 dicembre 2009, n. 196, nonché le autorità indipendenti, ivi inclusa la Commissione nazionale per le società e la borsa (Consob), non possono effettuare spese di ammontare superiore al 30 per cento della spesa sostenuta nell'anno 2011 per l'acquisto, la manutenzione, il noleggio e l'esercizio di autovetture, nonché per l'acquisto di buoni taxi. Tale limite può essere derogato, per il solo anno 2014, esclusivamente per effetto di contratti pluriennali già in essere”*. Considerato che nel 2011 le spese di cui sopra sono state complessivamente pari a k€ 165,29, il *plafond* di spesa per l'Autorità ammonta a k€ 49,59.

Come verrà più diffusamente dettagliato nel prosieguo della presente Relazione, nel complesso la spesa per noleggio di mezzi di trasporto (sottovoce 1.3.2.7.2, k€ 32,03), carburanti (sottovoce 1.3.1.2.2, k€ 6,97), manutenzione autovetture (sottovoce 1.3.2.9.1, k€ 2,15) e taxi (ricompresa, quest'ultima, nella sottovoce voce residuale 1.3.2.99.999, per k€ 0,49), è stata pari a k€ 41,64 e pertanto, anche per l'anno 2022, inferiore al limite previsto dalla legge.

Codice V livello	Descrizione V Livello	Stanziamenti iniziali	Stanziamenti definitivi	Impegni	Pagamenti in C/ Comp.	Pagamenti complessivi (COM+RES)
		48.500,00	49.300,00	41.644,75	36.247,20	40.193,91
1.3.1.2.2	Carburanti, combustibili e lubrificanti	7.000,00	7.800,00	6.973,40	6.973,40	6.973,40
1.3.2.7.2	Noleggi di mezzi di trasporto	36.000,00	36.000,00	32.038,27	26.867,71	30.492,34
1.3.2.9.1	Manutenzione ordinaria e riparazioni di mezzi di trasporto ad uso civile, di sicurezza e ordine pubblico	3.500,00	3.500,00	2.147,18	1.920,19	2.242,27
1.3.2.99.999	Altri servizi diversi n.a.c. (buoni taxi)	2.000,00	2.000,00	485,90	485,90	485,90
Totale		48.500,00	49.300,00	41.644,75	36.247,20	40.193,91

LE SPESE SOSTENUTE PER FAR FRONTE ALL'EMERGENZA EPIDEMIOLOGICA COVID-19

L'emergenza epidemiologica COVID-19 ha comportato, come già rilevato negli scorsi esercizi, l'insorgere di specifiche esigenze di spesa: da un lato, per garantire la salubrità degli ambienti di lavoro e per monitorare l'eventuale andamento dei contagi tra il personale dell'Autorità; dall'altro, per ottemperare alle disposizioni normative e regolamentari adottate per farvi fronte, laddove hanno individuato nel lavoro agile la modalità ordinaria di svolgimento della prestazione lavorativa nelle pubbliche amministrazioni.

Rispetto agli esercizi 2020 e 2021, in sede di predisposizione del consuntivo 2022 si è ritenuto di circoscrivere tra le spese ascrivibili al “Covid” solo quelle strettamente afferenti alle misure di contenimento dell’emergenza epidemiologica, considerando, invece, quali spese a carattere ordinario, tutte quelle divenute ormai parte integrante della politica dell’Autorità in materia di gestione e supporto al personale dipendente nello svolgimento delle proprie attività. In virtù di ciò, sono state fatte confluire tra le spese ordinarie, ad esempio, anche quelle sostenute per la somministrazione del vaccino antiinfluenzale e del vaccino Herpes Zoster per i dipendenti dell’Autorità. Le spese per i vaccini, negli esercizi 2020 e 2021, erano state ricomprese tra le spese “Covid” perché la loro somministrazione era stata raccomandata dalle autorità sanitarie tra le misure da intraprendere per tenere ulteriormente sotto controllo l’emergenza epidemiologica.

Tra le spese “Covid”, quindi, sono state considerate solo quelle: sostenute per la sanificazione periodica dei locali; per l’installazione dei *dispenser* per l’erogazione di gel disinfettante e il relativo acquisto delle ricariche di prodotto antisettico; per l’acquisto di dispositivi medici da fornire al personale presente in sede; per la somministrazione di test diagnostici per la rilevazione dell’infezione da COVID-19 (test molecolare su tamponi rino-faringei), sulla base delle adesioni volontarie dei dipendenti; per l’effettuazione di test sierologici; per la sottoscrizione di un’integrazione alla copertura sanitaria in essere, con la previsione di una specifica garanzia di assistenza attivabile in caso di diagnosi di positività al COVID-19. Nel complesso, tali spese sono state pari, nel 2022, a euro 172.220,13, di cui euro 169.480,13 rientranti nel macroaggregato 1.3 (e quindi escluse, come rilevato nell’apposita sezione, da quelle osservabili ai fini del controllo del rispetto del *plafond* di spesa in materia di acquisto di beni e servizi) e per euro 2.740,00 (relative alla citata copertura sanitaria) nel macroaggregato 1.1.

Non sono state ascritte all’emergenza sanitaria “Covid”, inoltre, le spese specificamente dedicate a garantire lo svolgimento dell’attività lavorativa in modalità delocalizzata (Lavoro agile). Queste ultime spese, negli esercizi 2020 e 2021, erano state considerate come facenti parte di una politica emergenziale e non di una linea di indirizzo e gestione del personale a carattere strutturale. Al riguardo, a partire dal 2020, come già rilevato nelle relazioni al consuntivo degli scorsi esercizi, l’Autorità, a fronte dell’emergenza epidemiologica COVID-19, ha posto in essere tutte le misure necessarie per consentire lo svolgimento delle prestazioni lavorative in modalità delocalizzata, con particolare riferimento alle dotazioni informatiche necessarie per lo *smart working* (pc portatili, telefoni cellulari, *tablet* e *modem* 4G Wi-Fi, server dedicati e relativi *software*). Le ulteriori spese di tale natura, sostenute nel corso del 2022, come osservato, sono state ricomprese tra quelle volte a garantire il “lavoro agile”, in una logica ordinaria e non più esclusivamente riconducibile all’emergenza epidemiologica, come riepilogato nella tabella a seguire.

II Liv.	Codice V livello	Descrizione V Livello	2020	2021	2022	
			COVID	COVID	COVID	Lavoro agile
1.1	1.1.1.2.999	Altre spese per il personale n.a.c.	2.992,50	4.357,50	2.740,00	0,00
1.10	1.10.99.99.999	Altre spese correnti n.a.c.	60.033,70	0,00	0,00	0,00
1.3	1.3.1.2.999	Altri beni e materiali di consumo n.a.c.	1.761,22	92,00	0,00	0,00
	1.3.1.5.1	Prodotti farmaceutici ed emoderivati	178,00	0,00	0,00	0,00
	1.3.1.5.5	Materiali per la profilassi (Vaccini)	16.827,60	4.889,50	0,00	0,00
	1.3.1.5.999	Altri beni e prodotti sanitari n.a.c.	68.064,79	191.486,46	118.728,13	0,00
	1.3.2.13.2	Servizi di pulizia e lavanderia	58.840,60	44.993,60	50.752,00	0,00
	1.3.2.19.3	Servizi per l'interoperabilità e la cooperazione	78.055,36	15.355,99	0,00	0,00
	1.3.2.19.5	Servizi per i sistemi e relativa manutenzione	19.895,75	36.435,92	0,00	0,00
	1.3.2.19.6	Servizi di sicurezza		694,01	0,00	0,00
	1.3.2.7.6	Licenze d'uso per software	36.883,42	116.162,83	0,00	15.035,40
	1.3.2.7.8	Noleggi di impianti e macchinari	5.551,00	0,00	0,00	0,00
	1.3.2.7.999	Altre spese sostenute per utilizzo di beni di terzi n.a.c.	2.409,50	0,00	0,00	0,00
	1.3.2.9.4	Manutenzione ordinaria e riparazioni di impianti e macchinari		707,60	0,00	0,00
2.2	2.2.1.3.1	Mobili e arredi per ufficio	7.228,50	9.642,88	0,00	0,00
	2.2.1.4.2	Impianti	32.965,18	20.185,63	0,00	0,00
	2.2.1.7.1	Server	26.159,08	62.647,00	0,00	16.592,00
	2.2.1.7.2	Postazioni di lavoro	177.144,00	0,00	0,00	124.020,93
	2.2.1.7.3	Periferiche	1.975,79	0,00	0,00	0,00
	2.2.1.7.5	Tablet e dispositivi di telefonia fissa e mobile	515.986,80	0,00	0,00	223.861,81
	2.2.1.7.999	Hardware n.a.c.	107.006,10	3.696,60	0,00	0,00
Totale complessivo			1.219.958,89	511.347,52	172.220,13	379.510,14

IL CONTROLLO DI GESTIONE

Il processo di razionalizzazione e migliore qualificazione della spesa dell'Autorità può essere ben supportato, tra l'altro, dall'implementazione dei sistemi informatici a supporto della gestione nonché dalla realizzazione di un controllo di gestione.

Nel corso degli anni precedenti sono stati realizzati interventi che hanno portato alla definizione di un modello di "Controllo di Gestione", all'individuazione dei processi e dei relativi indicatori di performance (KPI) e alla progettazione di una serie di cruscotti, contenenti, rispettivamente:

1) una reportistica di sintesi, dedicata al Segretario Generale, composta da una selezione di un set di *key performance indicator* ("KPI") ad elevata rilevanza strategica, riguardanti l'intera Autorità;

2) una reportistica operativa e di dettaglio per i responsabili.

A fine 2021 è stata completata la realizzazione di un sistema informatico a supporto del controllo di gestione nell'ambito della Convenzione Sistemi Gestionali Integrati stipulata da Consip S.p.A., implementando un'architettura di data *warehouse* e una serie di *dashboard*, che costituiscono il "cruscotto" attraverso il quale gli utenti fruiranno del sistema.

Nel 2022 il sistema è stato reso operativo e alimentato trimestralmente. Nel corso dell'anno sono stati inoltre eseguiti alcuni interventi correttivi e adeguativi, resi necessari dalle evidenze emerse dall'analisi dei primi report.

Il sistema è stato infine presentato e distribuito al Segretario Generale e ai direttori delle Direzioni di Concorrenza e Tutela del Consumatore.

Oltre all'implementazione informatica del controllo di gestione, è proseguito l'utilizzo del *tool* in *excel* predisposto per la ripartizione del premio di risultato tra le unità organizzative dell'Autorità, che si basa sulla definizione, per ognuna di esse, di indicatori e parametri-target a ciascuno dei quali è assegnato un peso e un valore obiettivo. Ciò consente di valutare il grado di conseguimento degli obiettivi assegnati annualmente, tenuto conto anche di una valutazione qualitativa in capo al Segretario generale, e di calcolare la percentuale di raggiungimento del *target* quantificando il valore di premio di risultato da assegnare all'unità.

Il sistema è attualmente in fase di revisione al fine di adeguarlo al nuovo assetto organizzativo entrato in vigore dal 1° Gennaio 2023.

TRASPARENZA

L'Autorità ha assolto gli adempimenti previsti dal d.lgs n. 33 del 2013 in materia di trasparenza pubblicando, nella sezione "*Autorità Trasparente*" del proprio sito *internet*, tutto il flusso di documenti, dati e informazioni conformemente alle disposizioni del citato decreto⁶, alle deliberazioni dell'Anac e ai principi fondamentali in materia di pubblicazione e tutela della *privacy*.

Nell'assolvimento degli obblighi di pubblicazione è stato assicurato il rispetto dei criteri di accessibilità e di qualità delle informazioni, della tempistica di pubblicazione e dei principi generali di integrità, aggiornamento, completezza e semplicità di consultazione.

In particolare, il flusso di pubblicazione ha riguardato i dati relativi al Presidente e ai Componenti, ai titolari di incarichi amministrativi di vertice, ai titolari di incarichi dirigenziali e di collaborazione o consulenza, ai bilanci, ai tempi di pagamento, al costo del personale, alla valutazione della performance e all'attribuzione di premi al personale, nonché alle procedure e ai provvedimenti di affidamento di lavori, servizi e forniture e agli accessi civici c.d. generalizzati.

Con particolare riguardo all'obbligo di pubblicazione degli accessi civici "generalizzati", il Responsabile della Direzione per la prevenzione della Corruzione e per la Trasparenza (di seguito RPCT), nell'ambito dell'attività di monitoraggio delle istanze di accesso pervenute in

⁶ D. lgs. 14 marzo 2013, n. 33 "Riordino della disciplina riguardante il diritto di accesso civico e gli obblighi di pubblicità, trasparenza e diffusione di informazioni da parte delle pubbliche amministrazioni" e ss.mm.

Autorità, ha provveduto a selezionare gli accessi civici “generalizzati” – monitorando tempi procedurali e esiti – e a pubblicare i relativi dati in maniera tempestiva, su base semestrale, nell’apposito Registro, nel rispetto della *privacy*. In relazione agli obblighi di pubblicazione previsti dall’art. 14, del d.lgs. n. 33/2013, comma 1, estesi per effetto del dettato normativo di cui al comma 1-bis anche “[...] ai titolari di incarichi dirigenziali, a qualsiasi titolo conferiti, ivi inclusi quelli conferiti discrezionalmente dall’organo di indirizzo politico senza procedure pubbliche di selezione”⁷ – l’Autorità ha ottemperato agli obblighi di pubblicazione dei dati reddituali e patrimoniali, dei compensi e degli importi di viaggi di servizio e missioni, pagati con fondi pubblici in linea con la sentenza della Corte costituzionale n. 20, del 2019⁸ e con la delibera ANAC n. 586, del 26 giugno 2019⁹. .

L’attività di monitoraggio e vigilanza svolta dal RPCT sul rispetto degli obblighi di pubblicazione normativamente previsti si interseca con l’attività svolta dall’Organismo di Valutazione e Controllo Strategico (OVCS), a norma dell’art. 14, comma 4, lett g), del Decreto legislativo 27 ottobre 2009, n. 150 (*Attuazione della legge 4 marzo 2009, n. 15, in materia di ottimizzazione della produttività del lavoro pubblico e di efficienza e trasparenza delle pubbliche amministrazioni*), relativa all’attestazione annuale sull’assolvimento degli obblighi di pubblicazione.

In tale ambito, l’Organismo di Valutazione e Controllo Strategico (OVCS) ha attestato la regolare pubblicazione degli obblighi di pubblicazione ai sensi della deliberazione ANAC n. 201, del 13 aprile 2022¹⁰.

Il percorso normativo ed ermeneutico volto ad affermare la trasparenza, quale strumento fondamentale della prevenzione e del contrasto alla corruzione, è dirimente vista l’incidenza dei fenomeni corruttivi sul tessuto economico, con ricadute sulla riduzione dei livelli di efficienza e sull’innalzamento della spesa pubblica.

In questo scenario, che pone la trasparenza quale presidio fondante della legalità, dell’imparzialità e dell’efficienza, l’attuazione puntuale del principio dell’accessibilità dei dati dell’Autorità – secondo la *ratio* del FOIA (*Freedom of Information Act*) – si inserisce nell’insieme

⁷ Più precisamente, il riferimento è agli obblighi di pubblicazione dei compensi di qualsiasi natura connessi all’assunzione della carica e degli importi di viaggi di servizio e missioni pagati con fondi pubblici (art. 14, comma 1 lett. c), e agli obblighi di pubblicazione della situazione reddituale e patrimoniale di cui alla lett. f).

⁸ Pubblicata nella Gazzetta Ufficiale n. 9 del 27 febbraio 2019.

⁹ Delibera, n. 586 del 26 giugno 2019 “*Integrazioni e modifiche della delibera 8 marzo 2017, n. 241 per l’applicazione dell’art. 14, c. 1-bis e 1-ter del d.lgs. 14 marzo 2013, n. 33 a seguito della sentenza della Corte Costituzionale n. 20 del 23 gennaio 2019*”, contenenti indicazioni anche sulla pubblicazione dei dati pregressi.

¹⁰ Con deliberazione n. 201 del 13 aprile 2022 recante “*Attestazioni OIV o strutture con funzioni analoghe, sull’assolvimento degli obblighi di pubblicazione al 31 maggio 2022 e attività di vigilanza dell’autorità*”, ANAC ha previsto che l’attività di attestazione fosse circoscritta ad alcuni dati riportati sul sito “Autorità Trasparente”. Il RPCT ha provveduto, inoltre, a trasmettere, ai sensi della citata delibera, la sola griglia di rilevazione redatta dall’OVCS ad ANAC all’indirizzo di posta elettronica: attestazioni.oiv@anticorruzione.it.

di misure interne e comunitarie volte ad accrescere la competitività, l'efficienza e il buon andamento del Sistema Paese.

Nel solco di tale visuale, il Consiglio di Stato, in sede di Adunanza plenaria ha, come noto, riconosciuto la valenza dell'accesso civico "*generalizzato*" anche agli atti delle procedure di gara¹¹, ambito in cui la giurisprudenza comunitaria più recente ha sottolineato l'esigenza di attuare sempre un adeguato bilanciamento tra il diritto alla riservatezza dei dati e gli obblighi previsti in materia di trasparenza¹².

IL CONTO GIUDIZIALE

In data 11 aprile 2022 è stato trasmesso alla Corte dei Conti il Conto giudiziale dell'Autorità per l'anno 2021.

Sul punto si ricorda che, nonostante la speciale autonomia contabile riconosciuta all'Autorità dalla sua legge istitutiva (art. 10, comma 7, della legge n. 287/90), le più recenti pronunce giurisprudenziali hanno affermato la doverosità della resa del Conto giudiziale anche da parte degli agenti contabili operanti nell'ambito di amministrazioni indipendenti (Cfr. sentenza della Corte dei conti, sez. II Centrale di Appello n. 463/2013, sez. Campania n. 2513/2007).

I RAPPORTI CON L'ISTITUTO TESORIERE

Con D.P.C.M. del 25 gennaio 2008, l'Autorità è stata inserita nella tabella A di cui alla legge 29 ottobre 1984, n. 720, concernente il regime di tesoreria unica. Dal 2 luglio 2008 è stata aperta, presso la sezione di Tesoreria provinciale di Roma, la contabilità speciale n. 305950, che prevede un sottoconto infruttifero e un sottoconto fruttifero per gli incassi delle cosiddette "*entrate proprie*".

Il servizio di tesoreria, dal 1° gennaio 2015 e per la durata di cinque anni, è stato affidato, a seguito di apposita procedura di assegnazione, alla Banca Popolare di Sondrio. Alla scadenza dell'affidamento (31 dicembre 2019), l'Autorità ha esercitato l'opzione di ripetizione del servizio, per ulteriori tre anni, fino al 31 dicembre 2022, alle medesime condizioni. A seguito di una procedura di gara negoziata telematica, l'affidamento del servizio di cassa in regime di Tesoreria Unica, con determina n.187/2022, è stato aggiudicato ancora alla Banca Popolare di

¹¹ Consiglio di Stato, Adunanza plenaria, sentenza 10 aprile 2020, n. 10: " Il considerando 126 della Direttiva n. 2014/24/UE ricorda [...], che la tracciabilità e la trasparenza del processo decisionale nelle procedure di appalto " è essenziale per garantire procedure leali nonché combattere efficacemente la corruzione e le frodi", sicché le pubbliche amministrazioni dovrebbero conservare le copie dei contratti conclusi di valore elevato per garantire alle parti interessate l'accesso a tali documenti, conformemente alle norme applicabili in materia di accesso alla documentazione".

¹² Corte di Giustizia UE, Sezione Quarta, sentenza del 17 novembre 2022- Causa C-54/21.

Sondrio a far data dal 1° gennaio 2023, senza soluzione di continuità con il contratto precedente, fino al 31 dicembre 2026, con facoltà di rinnovo per un ulteriore biennio.

La Convenzione sottoscritta con la Banca Popolare di Sondrio prevede, tra l'altro, le seguenti posizioni:

- conto corrente n. 70001X12 - *conto corrente di tesoreria* - utilizzato per la gestione finanziaria corrente che accoglie tutte le operazioni di incasso e di pagamento disposte a valere sugli stanziamenti assegnati alle relative sottovoci di entrata e di spesa del bilancio di previsione approvato annualmente dall'Autorità. Il saldo delle predette operazioni, adeguatamente supportate da reversali d'incasso e mandati di pagamento emessi dall'Autorità, è stato girocontato dalla Banca Popolare di Sondrio – Sezione di tesoreria – nei corrispondenti sottoconti fruttiferi e infruttiferi della contabilità speciale di Tesoreria Unica n. 305950;
- conto corrente ordinario n. 70000X11 sul quale sono confluite le somme versate dalle società di capitali obbligate ai sensi dell'art. 10, comma 7-ter, della legge 10 ottobre 1990, n. 287. Le giacenze sono state trasferite giornalmente sul conto corrente di tesoreria n. 70001X12 per essere poi riversate nel sottoconto fruttifero della contabilità speciale di Tesoreria Unica n. 305950;
- conto corrente ordinario n. 70002X13 sul quale sono confluite le somme relative agli accantonamenti ai fondi T.F.R. e I.F.R. e dal quale sono state disposte le erogazioni di anticipazioni richieste dal personale dipendente;
- rilascio di cinque carte di credito CartaSì Business utilizzabili in Italia e all'estero. Le carte sono intestate: al Presidente, al Segretario Generale, al Vice segretario generale, a un componente. L'ultima carta di credito, intestata al Responsabile dell'Ufficio Bilancio e Verifica Contabile, è custodita fisicamente nella cassaforte in dotazione alla Direzione Bilancio e Ragioneria, ma non è mai stata utilizzata. È da evidenziare, al riguardo, che gli acquisti effettuati a mezzo delle carte di credito seguono, comunque, il consueto *iter* autorizzativo della spesa previsto per ogni altra disposizione regolata tramite i più convenzionali mezzi di pagamento;
- il servizio d'uso di due cassette di sicurezza impiegate dalla Direzione Risorse Informative per la custodia dei nastri di *backup* del sistema informativo dell'Autorità.

Le condizioni applicate sui conti correnti ordinari aperti presso la Banca Popolare di Sondrio prevedono il riconoscimento di un tasso creditore pari al tasso Euribor 365 giorni a tre mesi, riferito alla media del mese precedente aumentato di 0,35 punti percentuali, con liquidazione annuale degli interessi attivi.

Sul sottoconto di tesoreria fruttifero è stato applicato il tasso d'interesse annuo lordo posticipato pari allo 0,001%, stabilito con decreto Ministero dell'Economia e delle Finanze -

Ragioneria Generale dello Stato del 9 giugno 2016, pubblicato sulla Gazzetta Ufficiale n. 168, del 4 luglio 2016.

In data 6 dicembre 2021 è stato sottoscritto un *addendum* alla convenzione con la Banca Popolare di Sondrio, per tener conto di quanto deliberato dall’Autorità nell’adunanza del 27 luglio 2021, in ordine alla modifica del Regolamento concernente la disciplina dell’autonomia contabile dell’Autorità Garante della Concorrenza e del Mercato approvato con delibera del 28 ottobre 2015, nel quale è stato inserito l’art. 45*bis*, che recita che “*per effettive necessità connesse ad esigenze di servizio debitamente comprovate e nel rispetto delle disposizioni di legge vigenti, alcune tipologie di spese possono essere sostenute con l’ausilio di strumenti di pagamento elettronici quali carte di credito e carte prepagate nominative*”. In pari data, l’Autorità ha altresì deliberato il Regolamento che ne disciplina l’assegnazione e le modalità di utilizzo. In particolare, l’atto aggiuntivo sottoscritto con l’Istituto cassiere riguarda il servizio di emissione e gestione di carte prepagate nominative, fino a un numero massimo di 200, da assegnare ai dipendenti dell’Autorità, per le spese di missione. Nel 2022, sono state assegnate n. 29 carte prepagate nominative.

Con riferimento alle modalità di gestione dei conti, infine, si ricorda che, a far data dal 1° gennaio 2020, trova applicazione la disciplina prevista per l’adesione dell’Autorità al sistema SIOPE+, di cui si dirà più diffusamente *infra*.

Il c.d. Decreto Semplificazioni *bis*

Come noto, l’entrata in vigore dei c.d. Decreti di Semplificazione, adottati con d.l. n. 76/2020, convertito con modificazioni dalla legge n. 120/2020, e successivo d.l. n.77/2021, convertito con modificazione dalla legge n. 108/2021, ha determinato un regime transitorio di modifica del d.lgs. 18 aprile 2016, n. 50 s.m.i. - Codice dei contratti. Tra le molte novità introdotte – in una prospettiva di semplificazione degli appalti fino al 30 giugno 2023 e di accelerazione delle relative procedure – si rammenta, in particolare, la previsione di termini massimi sia per l’aggiudicazione che per la stipula dei contratti, nonché l’innalzamento dei limiti di importo per gli affidamenti diretti, portati a k€ 139,00, sia per servizi e forniture che per i servizi tecnici di progettazione, e la previsione generalizzata di procedure negoziate semplificate senza bando, sia sotto che sopra soglia comunitaria.

L’Autorità si è prontamente conformata alle nuove disposizioni, adeguando le procedure selettive a quanto previsto dalle suddette disposizioni normative, nel rispetto dei principi generali richiamati dal Codice e, in particolare, quello di rotazione negli affidamenti.

L'ADESIONE DELL'AUTORITÀ AL SISTEMA SIOPE+

Con decreto del Ministro dell'Economia e delle Finanze dell'8 agosto 2019, la rilevazione SIOPE+ (Sistema informativo sulle operazioni degli enti pubblici) è stata estesa, con decorrenza dal 1° gennaio 2020, alle Autorità amministrative indipendenti inserite nell'elenco delle amministrazioni pubbliche di cui all'art. 1, comma 3, della legge 31 dicembre 2009, n. 196, tra le quali è inclusa l'Autorità garante della concorrenza e del mercato.

Il sistema SIOPE+ rileva, in via telematica, gli incassi e i pagamenti effettuati dai tesoreri di tutte le amministrazioni pubbliche, e nasce dalla collaborazione tra la Ragioneria Generale dello Stato, la Banca d'Italia e l'ISTAT.

Ai sensi dell'art. 5 (*Rendiconto e dati SIOPE*), del citato decreto del Ministro dell'Economia e delle Finanze, l'Autorità deve allegare *“al rendiconto relativo all'esercizio 2020 e ai successivi i prospetti delle entrate e delle uscite dei dati SIOPE del mese di dicembre contenenti i valori cumulati dell'anno di riferimento e la relativa situazione delle disponibilità liquide”*.

Il Decreto prevede inoltre, al comma 3 che, *“nel caso in cui i prospetti dei dati SIOPE relativi all'esercizio precedente o la relativa situazione delle disponibilità liquide non corrispondano alle proprie scritture contabili, l'Autorità allega al rendiconto una relazione, predisposta dal responsabile finanziario, esplicativa delle cause che hanno determinato tale situazione e delle iniziative adottate per pervenire, nell'anno successivo, ad una corretta attuazione della rilevazione SIOPE”*. Tale relazione, entro 20 giorni dall'approvazione del rendiconto, deve essere inviata all'Ispettorato generale per la finanza delle pubbliche amministrazioni.

Per tale adempimento si rinvia alla relazione allegata al presente rendiconto (Sezione 6).

LA PIATTAFORMA PAGOPA

Il decreto legislativo 13 dicembre 2017 n. 217¹³ ha modificato l'ambito soggettivo di applicazione del Codice dell'Amministrazione Digitale (decreto legislativo 7 marzo 2005, n. 82¹⁴, di seguito CAD), annoverando tra i destinatari delle previsioni del CAD le Autorità amministrative indipendenti, e quindi anche l'Autorità garante della concorrenza e del mercato¹⁵.

¹³ Disposizioni integrative e correttive al decreto legislativo 26 agosto 2016, n. 179, concernente modifiche ed integrazioni al Codice dell'amministrazione digitale, di cui al decreto legislativo 7 marzo 2005, n. 82, ai sensi dell'articolo 1 della legge 7 agosto 2015, n. 124, in materia di riorganizzazione delle amministrazioni pubbliche. Pubblicato nella Gazz. Uff. 12 gennaio 2018, n. 9.

¹⁴ Codice dell'amministrazione digitale. Pubblicato nella Gazz. Uff. 16 maggio 2005, n. 112, S.O.

¹⁵ Art. 2, comma 2: *“Le disposizioni del presente Codice si applicano: a) alle pubbliche amministrazioni di cui all'articolo 1, comma 2, del decreto legislativo 30 marzo 2001, n. 165, nel rispetto del riparto di competenza di cui all'articolo 117 della Costituzione, ivi comprese le autorità di sistema portuale, nonché alle autorità amministrative indipendenti di garanzia, vigilanza e regolazione [sottolineatura aggiunta]; b) ai gestori di servizi pubblici, ivi comprese le società quotate, in relazione ai servizi di pubblico interesse; c) alle società a controllo pubblico, come definite nel decreto legislativo 19 agosto 2016, n. 175, escluse le*

In questo contesto, è sorto l'obbligo di accettare i pagamenti – da chiunque e a qualsiasi titolo effettuati – attraverso la piattaforma *PagoPA* e l'Autorità, già nel corso del 2018, ha adeguato il proprio sistema di riscossione dei contributi agli oneri di funzionamento, rendendo possibile il loro pagamento anche tramite *PagoPA*, oltre che attraverso i tradizionali canali rappresentati da MAV e bonifici bancari. Dal punto di vista tecnologico l'Autorità ha adottato la soluzione offerta dal proprio istituto cassiere, la Banca Popolare di Sondrio, tramite una modifica consensuale della convenzione in essere.

In occasione dell'avvio della procedura d'incasso del contributo 2022, l'Autorità ha provveduto a emettere e trasmettere massivamente ai contribuenti i bollettini *PagoPA*, mettendo così a regime la modalità di versamento dei contributi agli oneri di funzionamento attraverso la piattaforma *PagoPA*.

Nel 2022, come normativamente previsto, è stata preclusa alle imprese la possibilità di effettuare il versamento del contributo agli oneri di funzionamento dell'Autorità attraverso bonifico bancario, in ragione del divieto, a partire dal 1° marzo 2021, per le Amministrazioni di ricevere pagamenti con modalità diverse rispetto al bollettino *PagoPA*¹⁶.

Pertanto, nel corso del 2022, l'Autorità ha ricevuto pagamenti, a titolo di versamento della contribuzione agli oneri di funzionamento, solo attraverso la piattaforma *PagoPA*, con la sola eccezione dei versamenti effettuati da parte dei soli Prestatori dei Servizi di Pagamento stranieri, ai quali non si applica il divieto di cui all'art. 65 del D.lgs n. 217/2017 e a cui è stata quindi concessa la possibilità di effettuare un bonifico bancario, e di quelle società che versano in procedura concorsuale che hanno effettuato i pagamenti all'Autorità in esecuzione dei piani di riparto tramite altri mezzi di pagamento.

società quotate di cui all'articolo 2, comma 1, lettera p), del medesimo decreto che non rientrano nella categoria di cui alla lettera b)".

¹⁶ L'art. 24, comma 2, lettera a), del decreto legge 16 luglio 2020, n. 76, ha prorogato al 28 febbraio 2021 il termine previsto dall'art. 65, comma 2, del decreto legislativo 13 dicembre 2017, n. 217, relativo all'obbligo per i prestatori di servizi di pagamento abilitati di utilizzare, per i pagamenti verso le pubbliche amministrazioni, esclusivamente la piattaforma PagoPa, di cui all'art. 5, comma 2, del decreto legislativo 7 marzo 2005, n. 82.

CRITERI SEGUITI PER LA REDAZIONE DEL CONTO CONSUNTIVO

Il rendiconto dell’Autorità è stato redatto in conformità ai principi di carattere generale stabiliti dal decreto legislativo 31 maggio 2011, n. 91 recante *Disposizioni recanti attuazione dell’articolo 2 della legge 31 dicembre 2009, n. 196, in materia di adeguamento ed armonizzazione dei sistemi contabili*.

Il criterio di imputazione agli esercizi finanziari delle obbligazioni giuridicamente perfezionate attive e passive (accertamenti e impegni) ha seguito il principio della competenza finanziaria, come richiamata dallo stesso decreto legislativo n. 91/2011.

Va in questa sede rilevato come, allo stato, non siano ancora disponibili i principi contabili applicati e il Regolamento, previsti dall’art. 4 del più volte citato decreto legislativo n. 91/2011, per cui l’Autorità, nel rispetto dei citati principi di carattere generale stabiliti dal decreto, in materia di schemi di bilancio si è attenuta alle disposizioni previste dal proprio Regolamento (vedasi gli schemi riportati nella sezione 3), di cui alla Delibera del 28 ottobre 2015, n. 25690.

Per quanto attiene l’imputazione delle spese, è stato seguito il criterio dell’esigibilità, già previsto a livello normativo per il bilancio dello Stato e per gli enti territoriali. Ciò ha portato all’imputazione delle spese a livello annuale e pluriennale nell’esercizio in cui le stesse giungono a scadenza, in coerenza con i cronoprogrammi dei pagamenti stabiliti in sede di formazione delle obbligazioni giuridicamente perfezionate che sottendono agli impegni di spesa (sezione 2).

Per quanto attiene la contabilità economico-patrimoniale, si è operato nell’alveo delle disposizioni a tal fine previste dal decreto legislativo n. 91/2011, realizzando un sistema di contabilità integrata che ha consentito di registrare ogni fattispecie contabilmente rilevante al contempo nelle sue dimensioni finanziaria, economica e patrimoniale (sezione 4).

In sede di riaccertamento dei residui è stato così possibile operare, secondo una duplice ottica: da una parte, apportando tutte le rettifiche necessarie per mantenere tra i residui attivi e passivi fattispecie per le quali non si fossero realizzati i presupposti propri della contabilità finanziaria; dall’altra, effettuando le operazioni di rettifica funzionali alla corretta applicazione del principio della competenza economica, ai fini della redazione degli schemi di conto economico e stato patrimoniale.

INFORMATIVA SUL PERSONALE

Con riferimento alla gestione del personale, nel corso dell'anno 2022 si sono registrati i movimenti di personale in entrata o uscita dal servizio che hanno portato, al 31 dicembre 2022, alla situazione descritta nella tabella che segue.

Tabella 1. Personale dell'Autorità Garante della Concorrenza e del Mercato al 31 dicembre 2022

	Segretario Generale	Dirigenti	Funzionari		Personale operativo	Personale esecutivo	Altro personale*	Totale
Dotazione di ruolo DPCM 1/03/2022	1	30	161		78	14		284
Dotazione T.IND								8
Dotazione contratti DPCM 1/03/2022								20
Totale Dotazioni								312
Posti occupati in ruolo	1	20	138		64	10		233
Posti occupati T. IND			1		4			5
Posti occupati contratti			11		4		1	16
Comandi o F.R. da altre P.A.		2	7		7	5		21
Totale personale in servizio	1	22	157		79	15	1	275

* Si tratta del Consigliere dell'Autorità.

Personale di ruolo e con contratto a termine

Nel corso dell'anno 2022, l'Autorità ha assunto in ruolo, mediante una procedura straordinaria di mobilità volontaria, deliberata dall'Autorità nell'adunanza del 25 novembre 2021, riservata al personale appartenente ai ruoli di pubbliche amministrazioni in comando o altra posizione equivalente presso l'Autorità per l'immissione nei ruoli dell'Autorità stessa, 9 unità di personale con qualifica di funzionario e 5 con qualifica di impiegato. Sono stati inoltre assunti con contratto a tempo determinato 4 funzionari, 1 impiegato e il Consigliere dell'Autorità.

Personale comandato

Le disposizioni di riferimento per l'impiego di personale comandato sono contenute nell'articolo 9, comma 1, della legge 20 luglio 2004, n. 215 (Norme in materia di risoluzione dei conflitti d'interessi), nel decreto legge 6 marzo 2006, n. 68, convertito in legge 24 marzo 2006, n. 127 e nell'art. 8, comma 16, del decreto legislativo 2 agosto 2007, n. 145 (attuazione della Direttiva 2005/29/CE sulla Pubblicità Ingannevole).

Nell'anno 2022, sono state acquisite 10 nuove unità di personale, mentre 2 di quelle già in servizio sono rientrate nell'amministrazione di appartenenza.

Al 31 dicembre 2022, la consistenza del personale in posizione di comando o fuori ruolo da altre pubbliche amministrazioni (incluse le 5 risorse appartenenti alle forze di polizia che svolgono prevalentemente mansioni di autista) risultava pari a 21 unità.

Cessazioni dal rapporto d'impiego

Nel corso dell'anno 2022, sono state complessivamente 9 le unità di personale che hanno concluso il proprio rapporto di impiego con l'Autorità. Si tratta, in particolare, di 4 funzionari di ruolo, 1 impiegato di ruolo e 2 funzionari a contratto.

Come già rilevato, 2 unità di personale comandato sono rientrate nell'amministrazione di appartenenza.

Situazione del personale al 31 dicembre 2022

Come si evince dai dati riportati nella tabella n. 1, al 31 dicembre 2022 risulta un totale pari a 275 unità di personale. Il dato include tuttavia 15 unità, tra dirigenti, funzionari e impiegati di ruolo, che alla data del 31 dicembre 2022 non risultavano in servizio presso gli uffici dell'Autorità, in quanto distaccati in qualità di esperti presso istituzioni comunitarie o internazionali, comandati presso altre amministrazioni o collocati fuori ruolo presso altre istituzioni, etc.

Alla medesima data del 31 dicembre 2022, a fronte di 284 posti di ruolo, ne risultavano disponibili complessivamente 51 di cui:

- Carriera direttiva (Dirigenti): n. 10
- Carriera direttiva (Funzionari): n. 23
- Carriera operativa (Impiegati): n. 14
- Carriera esecutiva (Commessi): n. 4

Sempre alla data del 31 dicembre 2022, degli 8 posti a tempo indeterminato, previsti dall'art. 5, del d. l. n. 68/2006, ne risultavano occupati 5.

Infine, a fronte delle 20 posizioni a contratto previste, al 31 dicembre 2022 ne risultavano occupate 16.

Tirocini formativi e praticantato

Nel corso del 2022 è stata espletata la selezione, bandita nel 2021, per l'ammissione di 16 praticanti con elevata formazione giuridica per lo svolgimento di un praticantato della durata

di 18 mesi in Autorità ed è stata inoltre bandita una selezione pubblica per 38 laureati, in materie giuridiche, economiche, statistiche e relative all'archivistica e alla biblioteconomia, interessati a svolgere un periodo praticantato di 12 mesi in Autorità.

Nell'anno 45 giovani laureati (con formazione giuridica, economica, statistica e in materie relative all'archivistica e biblioteconomia) hanno iniziato periodi di praticantato in Autorità, a seguito di pubbliche selezioni, e sono stati attivati 6 tirocini formativi, a seguito di convenzioni con varie università.

Nuove procedure di reclutamento del personale

In considerazione dell'incremento dei posti nel ruolo dell'Autorità – operato con il D. Lgs. 8 novembre 2021, n. 185, recepito nel D.P.C.M. 1° marzo 2022 – e della necessità di poter disporre di nuovo personale per far fronte al crescente carico di lavoro derivante dall'attribuzione di nuovi poteri e di nuove competenze, come previsti in sede di recepimento in Italia della direttiva (UE) 2019/1 (c.d. direttiva ECN+), l'Autorità ha deliberato, nel secondo semestre 2022, di bandire tre procedure concorsuali volte all'assunzione, rispettivamente, di dieci impiegati, di otto funzionari con formazione economica e di dodici funzionari con formazione giuridica. La prima delle tre procedure concorsuali è stata conclusa nel 2022 e le relative risorse già immesse in ruolo; le prove delle procedure per l'assunzione dei funzionari (con formazione economica e giuridica), sono attualmente in corso.

È stato inoltre bandito e concluso, nel dicembre 2022, lo scrutinio per la promozione da funzionario a dirigente di 9 unità di personale, con decorrenza dal 1° gennaio 2023.

Sezione 2

Nota integrativa

Art. 33 - Conto consuntivo, comma 2 e Art. 37

Regolamento concernente la disciplina dell'autonomia contabile
dell'Autorità garante della concorrenza e del mercato
Delibera AGCM 28 ottobre 2015, n.25690

NOTA INTEGRATIVA

Ai sensi degli artt. nn. 33 e 37 del Regolamento si riportano, a seguire, le informazioni sull'andamento della gestione anche in coerenza con il piano degli indicatori e dei risultati attesi di bilancio.

Il rendiconto 2022, dettagliato in tabella n. 2 ai primi due livelli di aggregazione del piano finanziario, riporta, dal lato delle entrate, accertamenti, al netto delle partite di giro, pari a k€ 80.845,83, quasi del tutto riconducibili ai contributi agli oneri di funzionamento dell'Autorità dovuti dalle imprese ricomprese nel perimetro soggettivo di contribuzione, a fronte dei quali sono stati accertati, nel complesso, k€ 79.730,99.

Con riguardo alle spese, il rendiconto espone, sempre al netto delle partite di giro, impegni per k€ 64.330,41, a fronte dei quali le effettive uscite in conto competenza sono state pari a k€ 56.753,69.

La consistenza di residui attivi formatisi in corso di esercizio è pari a k€ 940,77 ed è per massima parte riconducibile alla restituzione, da parte di altre amministrazioni, degli oneri stipendiali anticipati dall'Autorità per i dipendenti in comando *out*; restituzione che, in buona parte, è già stata effettuata nei primi mesi dell'anno 2023. I residui passivi dell'anno 2022 ammontano a k€ 7.576,77 e riguardano, per la parte più consistente, gli accantonamenti annuali per trattamento di fine rapporto, nonché le fatture da ricevere per beni e servizi acquisiti nell'anno, al cui pagamento si è provveduto, in larga misura, nei primi due mesi dell'esercizio 2023.

Tabella 2. Rendiconto finanziario 2022 per titoli e macroaggregati/categorie di II livello

Classificazione	Previsione	Gestione		Residui						Cassa
		Stanziamanti definitivi	Accertamenti / Impegni	Riscossioni / Pagamenti in C/Competenza	Residui Iniziali	Variazione (+/-) dei residui	Residui riscossi / pagati	Residui anni precedenti da incassare / pagare	Residui del 2022	
Entrate	131.054.329,46	102.717.885,35	101.777.112,28	933.799,26	0,00	740.949,42	192.849,84	940.773,07	1.133.622,91	102.518.061,70
1 - Entrate correnti di natura tributaria, contributiva e perequativa	75.000.000,00	79.730.989,26	79.715.831,30	8.172,47	0,00	8.172,47	0,00	15.157,96	15.157,96	79.724.003,77
1.1 - Tributi	75.000.000,00	79.730.989,26	79.715.831,30	8.172,47	0,00	8.172,47	0,00	15.157,96	15.157,96	79.724.003,77
2 - Trasferimenti correnti	2.010.000,00	0,00	0,00	0,00	0,00	0,00	0,00	0,00	0,00	0,00
2.1 - Trasferimenti correnti	2.010.000,00	0,00	0,00	0,00	0,00	0,00	0,00	0,00	0,00	0,00
3 - Entrate extratributarie	729.000,00	1.114.841,10	191.271,15	925.626,79	0,00	732.776,95	192.849,84	923.569,95	1.116.419,79	924.048,10
3.1 - Vendita di beni e servizi e proventi derivanti dalla gestione dei beni	1.000,00	0,00	0,00	0,00	0,00	0,00	0,00	0,00	0,00	0,00
3.2 - Proventi derivanti dall'attività di controllo e repressione delle irregolarità e degli illeciti	25.000,00	51.997,04	51.997,04	0,00	0,00	0,00	0,00	0,00	0,00	51.997,04
3.3 - Interessi attivi	3.000,00	106.937,72	0,00	649,47	0,00	649,47	0,00	106.937,72	106.937,72	649,47
3.5 - Rimborsi e altre entrate correnti	700.000,00	955.906,34	139.274,11	924.977,32	0,00	732.127,48	192.849,84	816.632,23	1.009.482,07	871.401,59
9 - Entrate per conto terzi e partite di giro	53.315.329,46	21.872.054,99	21.870.009,83	0,00	0,00	0,00	0,00	2.045,16	2.045,16	21.870.009,83
9.1 - Entrate per partite di giro	53.300.329,46	21.869.709,70	21.867.664,54	0,00	0,00	0,00	0,00	2.045,16	2.045,16	21.867.664,54
9.2 - Entrate per conto terzi	15.000,00	2.345,29	2.345,29	0,00	0,00	0,00	0,00	0,00	0,00	2.345,29
Spese	269.553.873,50	86.202.467,02	78.625.696,73	4.793.663,74	-112.815,06	4.510.210,34	170.638,34	7.576.770,29	7.747.408,63	83.135.907,07
1 - Spese correnti	208.989.744,04	62.338.833,75	55.356.674,60	4.257.943,15	-107.814,96	3.980.419,00	169.709,19	6.982.159,15	7.151.868,34	59.337.093,60
1.1 - Redditi da lavoro dipendente	53.521.100,00	50.582.484,35	45.141.348,68	3.030.284,00	-44.724,15	2.985.559,85	0,00	5.441.135,67	5.441.135,67	48.126.908,53
1.10 - Altre spese correnti	139.299.866,08	87.659,98	86.604,68	488,00	0,00	0,00	488,00	1.055,30	1.543,30	86.604,68
1.2 - Imposte e tasse a carico dell'ente	3.470.200,00	2.956.628,69	2.952.267,28	3.250,00	-2.000,00	1.250,00	0,00	4.361,41	4.361,41	2.953.517,28
1.3 - Acquisto di beni e servizi	9.561.577,96	6.065.713,55	4.777.125,34	832.593,84	-29.937,08	773.498,23	29.158,53	1.288.588,21	1.317.746,74	5.550.623,57
1.4 - Trasferimenti correnti	1.777.000,00	1.729.770,48	1.729.765,12	0,00	0,00	0,00	0,00	5,36	5,36	1.729.765,12
1.9 - Rimborsi e poste correttive delle entrate	1.360.000,00	916.576,70	669.563,50	391.327,31	-31.153,73	220.110,92	140.062,66	247.013,20	387.075,86	889.674,42
2 - Spese in conto capitale	7.248.800,00	1.991.578,28	1.397.017,14	535.720,59	-5.000,10	529.791,34	929,15	594.561,14	595.490,29	1.926.808,48
2.2 - Investimenti fissi lordi e acquisto di terreni	7.248.800,00	1.991.578,28	1.397.017,14	535.720,59	-5.000,10	529.791,34	929,15	594.561,14	595.490,29	1.926.808,48
2.3 - Contributi agli investimenti	0,00	0,00	0,00	0,00	0,00	0,00	0,00	0,00	0,00	0,00
7 - Uscite per conto terzi e partite di giro	53.315.329,46	21.872.054,99	21.872.004,99	0,00	0,00	0,00	0,00	50,00	50,00	21.872.004,99
7.1 - Uscite per partite di giro	53.300.329,46	21.869.709,70	21.869.709,70	0,00	0,00	0,00	0,00	0,00	0,00	21.869.709,70
7.2 - Uscite per conto terzi	15.000,00	2.345,29	2.295,29	0,00	0,00	0,00	0,00	50,00	50,00	2.295,29
Entrate netto partite di giro	77.739.000,00	80.845.830,36	79.907.102,45	933.799,26	0,00	740.949,42	192.849,84	938.727,91	1.131.577,75	80.648.051,87
Spese netto partite di giro	216.238.544,04	64.330.412,03	56.753.691,74	4.793.663,74	-112.815,06	4.510.210,34	170.638,34	7.576.720,29	7.747.358,63	61.263.902,08
Fondo di riserva (già incluso alla voce 1.10.1.1.1)	138.821.866,08	0,00	0,00	0,00	0,00	0,00	0,00	0,00	0,00	0,00
Spese netto partire di giro e fondo di riserva	77.416.677,96	64.330.412,03	56.753.691,74	4.793.663,74	-112.815,06	4.510.210,34	170.638,34	7.576.720,29	7.747.358,63	61.263.902,08
Avanzo netto partite di giro		16.515.418,33	23.153.410,71	-3.859.864,48	112.815,06	-3.769.260,92	22.211,50	-6.637.992,38	-6.615.780,88	19.384.149,79

La gestione dell'esercizio registra un avanzo di competenza pari a k€ 16.515,42 come riportato in tabella n. 3.

Tabella 3. Saldo di competenza 2022

Accertamenti	80.845.830,36
Impegni	64.330.412,03
Avanzo di competenza	16.515.418,33

Il risultato di cui sopra, unitamente agli effetti della variazione in diminuzione dei residui passivi relativi agli esercizi precedenti operata nel corso del 2022, pari a 112.815,06, definiscono un avanzo di amministrazione di competenza complessivo di € 16.628.233,39 che, sommato all'avanzo accertato al 31 dicembre 2021 di € 138.499.544,04, determina un avanzo di amministrazione progressivo accertato al 31 dicembre 2022 di € 155.127.777,43.

Si riporta a seguire il raffronto dei risultati della gestione 2022 e di quelli del 2021.

Tabella 4. Confronto per titolo e macroaggregati di II livello tra il rendiconto 2022 e il rendiconto 2021 (k€)

	2021	2022	Differenza	Variazioni %
Entrate	81.777,81	80.845,83	-931,98	-1,14
01 - Entrate correnti di natura tributaria, contributiva e perequativa	79.879,31	79.730,99	-148,32	-0,19
01.01 - Tributi	79.879,31	79.730,99	-148,32	-0,19
02 - Trasferimenti correnti	496,91	0,00	-496,91	-100,00
02.01 - Trasferimenti correnti	496,91	0,00	-496,91	-100,00
03 - Entrate extratributarie	1.401,59	1.114,84	-286,75	-20,46
03.01 - Vendita di beni e servizi e proventi derivanti dalla gestione dei beni	0,27	0,00	-0,27	-100,00
03.02 - Proventi derivanti dall'attività di controllo e repressione delle irregolarità e degli illeciti	21,18	52,00	30,82	145,54
03.03 - Interessi attivi	0,65	106,94	106,29	16.365,38
03.05 - Rimborsi e altre entrate correnti	1.379,50	955,91	-423,59	-30,71
Uscite	76.377,19	64.330,41	-12.046,78	-15,77
01 - Spese correnti	75.090,15	62.338,83	-12.751,31	-16,98
01.01 - Redditi da lavoro dipendente	45.137,32	50.582,48	5.445,17	12,06
01.02 - Imposte e tasse a carico dell'ente	2.699,07	2.956,63	257,56	9,54
01.03 - Acquisto di beni e servizi	5.465,40	6.065,71	600,32	10,98
01.04 - Trasferimenti correnti	20.818,10	1.729,77	-19.088,33	-91,69
<i>di cui Trasferimenti correnti a autorità amministrative indipendenti</i>	<i>19.120,00</i>	<i>0,00</i>	<i>-19.120,00</i>	<i>-100,00</i>
<i>di cui Trasferimenti correnti al Ministero dell'economia in attuazione di norme in materia di contenimento di spesa</i>	<i>1.691,80</i>	<i>1.691,80</i>	<i>0,00</i>	<i>0,00</i>
01.09 - Rimborsi e poste correttive delle entrate	746,36	916,58	170,22	22,81
01.10 - Altre spese correnti	223,91	87,66	-136,25	-60,85
02 - Spese in conto capitale	1.287,04	1.991,58	704,54	54,74
02.02 - Investimenti fissi lordi e acquisto di terreni	1.287,04	1.991,58	704,54	54,74

Con riferimento a tali dati, emerge che le spese dell'Autorità nel 2022 ammontano complessivamente a k€ 64.330,41 (k€ 62.338,83 di parte corrente e k€ 1.991,58 in

conto capitale). Rispetto alle spese sostenute nel 2021 – pari complessivamente a k€ 76.377,19 (k€ 75.090,15 di parte corrente e k€ 1.287,04 di conto capitale) – si registra un deciso decremento, pari a k€ 12.046,78, riconducibile, in massima parte, alla restituzione, in un'unica soluzione, operata nel corso dell'esercizio scorso, delle somme anticipate all'Autorità dalle altre Autorità amministrative indipendenti.

Nell'ambito delle spese correnti è utile soffermarsi, principalmente, sulle spese di personale e su quelle per acquisto di beni e servizi che, unitamente a quelle relative ai trasferimenti operati al Ministero dell'Economia e delle Finanze e a quelli verso altre amministrazioni pubbliche a titolo di rimborso per il personale in comando *in*, costituiscono la parte più rilevante delle uscite.

Sull'andamento delle spese di personale hanno inciso l'ingresso in servizio di nuove risorse a tempo pieno delle carriere direttiva e operativa intervenute in corso d'anno, le cessazioni dal servizio di alcuni dipendenti (per pensionamento o per dimissioni), nonché il processo di valutazione del personale.

Tra le spese correnti si evidenziano i riversamenti effettuati al Ministero dell'Economia, come disposto dalla legge 27 dicembre 2019, n. 160.

Quanto alle entrate, si registra, rispetto all'esercizio 2021, un lieve decremento per k€ -931,98, ascrivibile, principalmente, al venire meno dei trasferimenti da altre amministrazioni centrali, e in misura minore al decremento delle entrate da contribuzione agli oneri di funzionamento.

Di seguito si riportano alcune considerazioni sulla gestione delle entrate e delle spese dell'esercizio 2022.

ENTRATE

Come anticipato, le somme accertate dal 1° gennaio al 31 dicembre 2022 ammontano complessivamente a k€ 80.845,83, di cui k€ 79.907,10 incassati e k€ 938,73 portati a residuo.

La parte più rilevante delle entrate dell’Autorità concerne quelle derivanti dal sistema di finanziamento di cui all’art. 10, comma 7-ter, della legge n. 287/90 (III livello del piano dei conti integrato, 1.1.1). Per dette entrate, nel corso del 2022, si è proceduto ad accertare complessivamente k€ 79.730,99, relativi ai contributi di competenza dell’esercizio 2022 e al recupero delle contribuzioni riferibili alle annualità pregresse, di cui k€ 79.715,83 sono stati riscossi nell’esercizio 2022 e, k€ 15,15, in conto residui, nell’esercizio 2023.

Grazie all’attività di definizione del perimetro delle società tenute al versamento del contributo per le annualità pregresse e alla individuazione delle imprese inadempienti, nel corso del 2022 è stata portata avanti l’attività di recupero, già intrapresa negli anni precedenti, delle contribuzioni dovute e non versate. Tale attività prevede un primo sollecito alle società inadempienti e, in caso di perdurante inadempienza, l’iscrizione a ruolo per le somme dovute.

Sugli esiti della riscossione coattiva dei contributi non versati dalle imprese, deve evidenziarsi che l’attività di notifica delle cartelle esattoriali, sospesa fino al 31 agosto 2021 sulla base di quanto previsto dall’articolo 68, commi 1 e 2ter del decreto legge 17 marzo 2020, n. 18 (come successivamente modificato), è ripresa con maggiore regolarità nel corso del 2022, con conseguente regolarità degli incassi. Per quanto attiene ai contributi non versati relativi all’annualità 2022, i relativi flussi per l’iscrizione a ruolo sono stati trasmessi all’Agenzia delle Entrate-Riscossione nel mese di dicembre 2022 e la cartellazione dovrebbe seguire le normali tempistiche di notifica da parte degli Agenti della Riscossione competenti per territorio.

Deve inoltre segnalarsi che, anche nel corso dell’esercizio 2022, alcune società hanno fatto istanza per la restituzione di versamenti erroneamente effettuati, in quanto riferiti a contributi non dovuti. A fronte di tali istanze – verificatane la fondatezza – si è proceduto alla restituzione, per un importo complessivo di k€ 356,62. Tale ultimo importo si riferisce sia alle restituzioni di maggiori versamenti effettuati dalle società a titolo di contributo per le annualità pregresse che alle restituzioni effettuate a fronte di maggiori contributi per l’annualità 2022 erroneamente versati dalle società.

Quanto alle altre entrate, si segnalano, nella voce di II livello 2.1 “*Trasferimenti correnti*”:

- Sottovoce 2.1.1.1.1 *Trasferimenti correnti da Ministeri* – Nella sottovoce in oggetto erano state indicate, in sede di formazione degli stanziamenti iniziali, le somme da incassare dal Ministero per lo Sviluppo Economico quale ultima tranche prevista nell’ambito della Convenzione siglata in data 11 dicembre 2019 tra lo stesso Ministero e l’Autorità avente ad oggetto la “*Realizzazione di iniziative di comunicazione e di informazione riguardanti i diritti dei consumatori ed utenti e gli strumenti di tutela a loro disposizione previsti dalla legislazione nazionale ed europea, ex art. 5 D.M. 24 ottobre 2019*”, siglata. La relativa somma di k€ 496,91 che si stimava dovesse essere liquidata nel 2022 è stata viceversa versata in data 22 dicembre 2021, successivamente, quindi, alla redazione del progetto del bilancio di previsione 2022.
- sottovoce 2.1.1.3.1 *Trasferimenti correnti da INPS* – Con riferimento allo stanziamento inizialmente previsto nel bilancio di previsione, per k€ 1.560,00, relativo al credito vantato dall’Autorità nei confronti dell’Istituto previdenziale, come accertato a esito delle verifiche effettuate in ordine alla corretta applicazione del massimale annuo della base contributiva e pensionabile ex articolo 2, comma 18, della legge 8 agosto 1995, n. 335, il relativo versamento non è stato effettuato dall’INPS. A esito del processo di verifica da parte dell’Istituto previdenziale degli importi versati dall’Autorità, con le competenze del mese di marzo 2022 sono state restituite ai dipendenti le maggiori somme trattenute e versate all’INPS. L’Istituto previdenziale avrebbe dovuto procedere alla restituzione delle somme in discorso, sia per la parte c/dipendenti, sia per la parte c/Autorità, già nell’esercizio 2022. Sulla base delle interlocuzioni in corso con l’Istituto previdenziale, si stima di poter incassare nel 2023 le somme a credito vantate dall’Autorità per i maggiori versamenti effettuati.

Nella voce di II livello 3.2. *Proventi derivanti dall’attività di controllo e repressione delle irregolarità e degli illeciti*, l’Autorità ha incassato, nella sottovoce 3.2.3.1.999 *Proventi da altre multe, ammende, sanzioni e oblazioni a carico delle imprese*, k€ 52,00 derivanti dalla riscossione della quota parte di sanzioni irrogate ai sensi dei decreti legislativi 2 agosto 2007 nn. 145 e 146, versate all’Autorità ai sensi dell’art. 9, decreto legge 30 dicembre 2008, n. 207 (ora abrogato dall’art. 5-bis, comma 2, lett. d, d.l. n. 1/2012) dalle imprese che hanno beneficiato del pagamento rateale delle sanzioni.

Le altre entrate dell’Autorità concernono gli interessi attivi su conti di deposito (III livello del piano dei conti integrato, 3.3.3). Nel 2022 sulla sottovoce 3.3.3.3.1 *Interessi attivi da conti della tesoreria dello Stato o di altre Amministrazioni pubbliche*, sono stati accertati k€ 0,73, incassati a inizio 2023. Dal 1° gennaio al 31 dicembre 2022 sono stati incassati (esclusivamente in conto residui) interessi attivi per un totale k€ 0,65, relativi agli interessi maturati nel corso del 2021. Nella sottovoce 3.3.3.4.1

Interessi attivi da depositi bancari o postali, sono stati effettuati accertamenti per k€ 106,21, incassati a residuo in data 4 gennaio 2023.

Nella voce di II livello 3.5 *Rimborsi e altre entrate correnti*, si segnalano accertamenti totali per k€ 955,91, di cui k€ 139,27 incassati nel corso dell'esercizio. In particolare si evidenzia:

- sottovoce 3.5.2.1.1 *Rimborsi ricevuti per spese di personale (comando, distacco, fuori ruolo, convenzioni, etc.)*, nella quale confluiscono i rimborsi da altre amministrazioni relativi al personale in comando *out* per il quale l'Autorità ha anticipato la corresponsione delle voci stipendiali, dovute per l'anno 2022. In tale sottovoce si sono registrati accertamenti per k€ 884,60 dei quali k€ 65,00 incassati nell'anno. La differenza tra quanto effettivamente dovuto all'Autorità e quanto alla stessa versato dalle amministrazioni pubbliche debtrici viene fisiologicamente incassato nei primi mesi dell'anno successivo, trattandosi di richieste il cui ammontare viene definito con l'erogazione della retribuzione del mese di dicembre. Con riferimento ai rimborsi dovuti per il personale in comando *out*, nel corso del 2022 l'Autorità ha incassato k€ 732,13 in conto residui.
- Sottovoce 3.5.99.99.999 *Altre entrate correnti n.a.c.*, nella quale sono state accertate somme per k€ 71,30, incassate per k€ 70,44 nel corso dell'esercizio. Le entrate registrate in questa sottovoce riguardano essenzialmente rimborsi da parte di soggetti terzi di spese anticipate dall'Autorità, quali, ad esempio, le coperture assicurative per il personale in quiescenza, il recupero dei contributi unificati prenotati a debito, a esito di contenziosi in cui l'Autorità sia risultata vittoriosa, per il successivo riversamento all'Erario, nonché le liquidazioni da parte dell'INAIL in caso di infortuni dei dipendenti sul luogo di lavoro.

I tempi di pagamento dell'Autorità

Si conferma, anche per il 2022, la particolare sensibilità e attenzione dell'Autorità nei confronti dei propri fornitori. L'Autorità registra infatti un Indicatore di Tempestività dei Pagamenti (ITP) – che misura il tempo medio di “ritardo” del pagamento delle fatture rispetto alla loro scadenza (30 giorni dal ricevimento) – con valore negativo: ciò significa che, di norma, le fatture vengono pagate in anticipo rispetto alla loro scadenza. Il valore dell'ITP relativo al 2022 è pari a -17,64, con un tempo medio, quindi, di pagamento delle fatture pari a circa dodici giorni dal loro ricevimento.

Si riporta di seguito il grafico con l'andamento dei pagamenti relativi al 2022, dal quale si evince, per ogni tipologia di bene e servizio acquistato dall'Autorità, il rispetto delle scadenze da parte dell'Autorità non solo per il totale delle sue fatture, ma anche per ognuna delle tipologie di spesa.

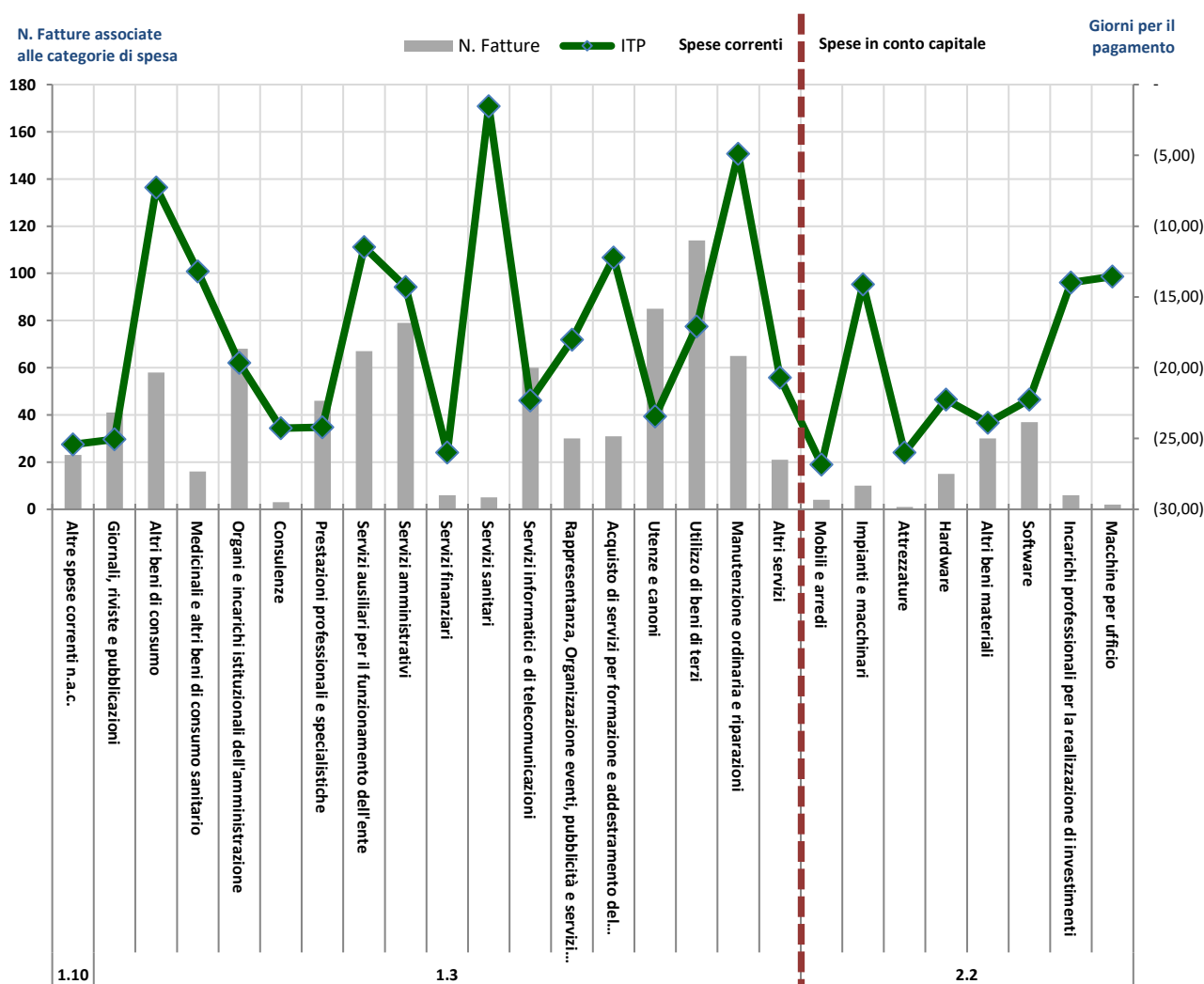

La gestione degli acquisti di beni e servizi

La gestione degli acquisti di beni e servizi da parte dell'Autorità è stata oggetto negli ultimi anni di un processo di radicale riorganizzazione volto a razionalizzare e contenere la spesa.

In tale prospettiva, l'Autorità, anche laddove non espressamente obbligata per legge, ha ritenuto di aderire ai seguenti strumenti offerti da Consip (Convenzioni e Accordi Quadro):

- Convenzione Consip "*Energia elettrica 19*" lotto 10, rientrante nelle categorie merceologiche di cui all'art. 1, comma 7, del decreto legge 6 luglio 2012, n. 95, convertito in legge 7 agosto 2012 n. 135, aggiudicato a Hera Comm S.p.A per la durata di un anno, per un importo complessivo annuo stimato di euro 1.000.000,00 Iva inclusa. Si evidenzia al riguardo che si è ritenuto opportuno aderire all'opzione "*Prezzo Fisso 12 mesi con Verde a pagamento*" in quanto è emerso che il corrispettivo relativo al "prezzo fisso" è più conveniente di quello "variabile";
- Convenzione Consip "*Buoni pasto edizione 9*" Lotto 7 aggiudicato a Repas Lunch Coupon S.r.l., per una durata di 24 mesi, per una spesa complessiva, tenuto conto del costo unitario di euro 5,84 Iva esclusa, pari a euro 728.832,00 Iva inclusa;
- Accordo Quadro Consip "*Veicoli in noleggio - Edizione 1*" Lotto 2 "*Vetture operative ad alimentazione alternativa*" aggiudicato a Leasys S.p.A. per il servizio di noleggio senza conducente di n. 1 autovettura elettrica modello Peugeot 208 Active e 136cv e relativi servizi *optional*, per una durata di 48 mesi e fino a 60.000 Km di percorrenza, per un importo complessivo stimato relativo all'intera durata contrattuale, comprensivo di spese amministrative, di euro 24.888,00 Iva inclusa;
- Accordo Quadro Consip "*Servizi di gestione integrata delle trasferte di lavoro 4*" aggiudicato a Cisalpina Tours S.r.l. per un fabbisogno annuo di n. 1.000 transazioni e una durata di 36 mesi, per un valore complessivo massimo stimato in termini di *fee* di euro 5.565,64 Iva inclusa;
- Accordo quadro Consip "*Servizi applicativi in ottica cloud*" Lotto 7 per i servizi di PMO per la gestione, manutenzione e sviluppo dell'intero parco applicativo AGCM, mediante emissione di ordine diretto in favore dell'aggiudicatario RTI tra Kpmg Advisory S.p.A., in qualità di mandataria e capogruppo, e le mandanti Arthur D. Little S.p.A., Università Commerciale "Luigi Bocconi", Doxa S.p.A., per un importo complessivo, di euro 212.122,99 Iva inclusa, per l'intera durata contrattuale di 3 mesi.

- Accordo Quadro Consip “*Servizi applicativi in ottica cloud lotto 3*”, al fine di gestire i fabbisogni informatici dell’Autorità per un quadriennio, mediante ordine diretto in favore dell’aggiudicatario RTI tra Consorzio Reply Public Sector, nella sua qualità di impresa mandataria capo-gruppo del Raggruppamento Temporaneo, e le mandanti: Maggioli S.p.A. Almaviva Digitaltec S.r.l., Sopra Steria Group S.p.A., Onit Group S.r.l., Advice S.p.A., Geek Logica S.r.l. , Schema31 S.p.A., per un importo complessivo, calcolato sulla base del Piano dei fabbisogni e come sopra indicativamente ripartito, di euro 2.905.846,46 Iva esclusa e, dunque, euro 3.545.132,69 Iva inclusa, relativo all’intera durata contrattuale di 48 mesi dall’attivazione del contratto;
- Convenzione Consip “*Tecnologie Server 3*” - Lotto 6 “*Server rackable quad-processore prestazionali*” aggiudicato a Converge S.p.A. per la fornitura di n. 1 server HPE Proliant DL560 Gen10, per l’importo complessivo di euro 14.001,94 Iva inclusa, comprensivo dei costi di consegna, installazione, configurazione e avvio operativo dei sistemi, assistenza tramite call center del Fornitore e manutenzione in garanzia per 36 mesi;
- Convenzione Consip “*Tecnologie Server 3*” - Lotto 3 “*Server rackable bi-processore base*” aggiudicato a Itaware S.r.l. per la fornitura di n.°2 server Lenovo ThinkSystem e relativi accessori, per l’importo complessivo di euro 7.090,64 Iva inclusa, comprensivo dei costi di consegna, installazione, configurazione e avvio operativo dei sistemi, assistenza tramite call center del fornitore e manutenzione in garanzia per 36 mesi;
- Convenzione Consip “*Fotocopiatrici Multifunzione 1*” - Lotto 6 aggiudicato a Canon Italia S.p.A. l’acquisizione del servizio di noleggio di n. 3 apparecchiature multifunzione A3 a colori CANON per un importo complessivo per l’intera durata contrattuale di 5 anni pari a euro 15.243,16 Iva inclusa;
- Convenzione Consip “*Licenze Software Multibrand 4*” Lotto 5 –aggiudicato a Telecom Italia S.p.A. per l’acquisizione di n. 6 licenze VMware vSphere 8 Standard for 1 processor e n.1 licenza VMware vCenter Server 8 Standard for vSphere 8, per un importo complessivo di euro 22.672,37 Iva inclusa.

L’Autorità, per le proprie procedure di acquisto, ha fatto ricorso anche ad un altro strumento offerto da Consip, ovvero il Mercato elettronico della pubblica amministrazione (MePA).

In particolare, per quanto concerne il ricorso allo strumento MePA sono state aggiudicate, tramite RDO, 8 procedure negoziate sotto soglia comunitaria, per la maggior parte aperte agli operatori economici abilitati per i pertinenti bandi merceologici di riferimento o selezionati a seguito di avviso per manifestazione d’interesse pubblicato sul sito AGCM – Sezione Autorità Trasparente. Ove non disponibile la categoria merceologica sul MEPA, ai fini della negoziazione su

piattaforma elettronica è stata utilizzata la piattaforma TuttogarePA sulla quale, in particolare, è stata svolta la procedura negoziata sotto soglia comunitaria per l'affidamento dei lavori di messa in sicurezza dei prospetti dell'edificio sede dell'Autorità.

Per gli acquisti al di sotto di euro 139.000,00 (IVA esclusa) – attuale soglia per gli affidamenti diretti di beni e servizi prevista dal citato D.L. 77/2021 e relativa legge di conversione – si è fatto più volte ricorso allo strumento della Trattativa Diretta sul MePA o piattaforma TuttogarePA, per un numero complessivo di 65 procedure, con un incremento di circa il 50% rispetto all'anno precedente. Anche in tali casi, tuttavia, al fine di garantire un confronto competitivo con la massima apertura al mercato si è proceduto previamente a indagine di mercato mediante pubblicazione di avviso per manifestazione d'interesse sul profilo del committente.

Il ricorso a tale procedura selettiva ha consentito di ottenere dai fornitori prezzi significativamente inferiori rispetto a quelli operati dai medesimi operatori economici per gli acquisti effettuati “a scaffale” a mezzo affidamento diretto. Per quanto riguarda, invece, le procedure competitive, sia aperte che ad inviti, lo sconto medio ottenuto è pari a circa il 20%.

In via generale, si evidenzia che il totale delle richieste di acquisto gestite dall'Autorità nell'anno 2022 è stato di oltre 260, con un incremento di oltre il 10% rispetto allo scorso anno, di cui 9 di valore superiore alla soglia di 220.000,00 euro, a fronte delle 6 svolte l'anno precedente.

Del totale delle richieste di acquisto pervenute nel 2022, circa 100 erano di valore compreso tra i 5 mila e i 220 mila euro; fatte salve le 9 procedure di valore superiore alla soglia comunitaria, le restanti 154 procedure erano tutte di valore inferiore a 5 mila euro e per buona parte delle stesse (circa 70%) si è proceduto mediante Trattativa Diretta o Ordine Diretto sul MePA.

Entrando nello specifico delle procedure svolte nel corso del 2022, per quanto attiene agli acquisti sopra soglia comunitaria, si evidenziano quelle di maggior rilievo.

Al riguardo, è stata avviata una procedura aperta sopra soglia comunitaria telematica su piattaforma AcquistinrePA in modalità ASP, da aggiudicare con il criterio dell'offerta economicamente più vantaggiosa, per l'acquisizione dei servizi di manutenzione, assistenza e presidio del sistema informativo dell'Autorità per un periodo di 36 mesi, per un valore complessivo a base d'asta, per l'intera durata contrattuale, pari a euro 930.000,00 Iva esclusa.

È stata inoltre aggiudicata la procedura aperta in ambito comunitario per l'affidamento della copertura “Cyber Risk”, a Zurich Insurance Plc Rappresentanza Generale per l'Italia, che ha presentato l'offerta economicamente più vantaggiosa, con un premio annuo di euro 162.800,00, tasse ed oneri inclusi, per una durata di 12 mesi, con facoltà di ripetizione per una ulteriore annualità.

Inoltre, a esito della procedura aperta in ambito comunitario svolta da Banca d'Italia per l'affidamento dei servizi di assistenza sanitaria e di medicina preventiva (*check-up*) per il personale in servizio e in quiescenza di Banca d'Italia, CONSOB, AGCM e ACN per il triennio 1.7.2022-30.06.2025, si è proceduto all'aggiudicazione in favore di PreviGen Assistenza, per un valore massimo complessivo dell'appalto stimato per l'Autorità in euro 5.071.547,55 (al netto di eventuali imposte), comprensivo dell'eventuale esercizio dell'opzione di rinnovo per ulteriori due anni.

Nelle more dell'attivazione del nuovo contratto, è stata autorizzata la proroga tecnica dei soli servizi di assistenza sanitaria di cui al contratto con la Cassa RBM Salute – ora Cassa PreviMed – per la durata di 4 mesi dal 1° marzo 2022 e una spesa complessiva stimata di euro 172.450,00.

Si è infine conclusa la procedura negoziata espletata da Consob anche per conto dell'Autorità, articolata in due lotti e da aggiudicare secondo il criterio del “minor prezzo”, per la conclusione di un accordo quadro avente ad oggetto l'esecuzione di singoli interventi di manutenzione edile, specificamente e singolarmente ordinabili dalle due istituzioni, con l'affidamento del Lotto 2 AGCM a Zara Appalti S.r.l., che ha offerto un ribasso del 35,668% da applicarsi ai prezzi unitari presenti nei listini editi dalla Tipografia del Genio Civile (DEI) “*Prezzi informativi dell'edilizia*”, per un valore massimo dell'appalto relativo al suddetto Lotto, comprensivo dell'eventuale rinnovo per 24 mesi alle medesime condizioni, pari a euro 720.000,00 Iva esclusa, ovvero pari a euro 750.000,00 Iva esclusa in caso di esercizio dell'opzione di proroga tecnica.

In una prospettiva di efficienza ed economicità dell'azione amministrativa, per i servizi e le forniture aventi carattere ripetitivo e generalmente non programmabile, laddove possibile, si è individuato nell'Accordo Quadro lo strumento più idoneo per soddisfare le esigenze dell'Autorità, evitando affidamenti ripetuti e, al contempo, ottenendo prezzi e condizioni fissati per l'intera durata contrattuale. Detto schema contrattuale consente di procedere, man mano che si concretizzano i singoli fabbisogni, all'emissione di singoli ordinativi di fornitura, regolati dalle condizioni fissate nell'Accordo quadro, fino a concorrenza dei massimali di quantitativi e spesa fissati nel medesimo accordo.

In tale prospettiva, considerato il perdurare della situazione di emergenza sanitaria epidemiologica, a seguito di indagine di mercato mediante avviso per manifestazione d'interesse pubblicato sul profilo del committente, è stata svolta la Trattativa Diretta sul MePA per l'affidamento del servizio di somministrazione di test per la rilevazione del virus SARS COV2 e per la ricerca dei relativi anticorpi a favore del personale dell'Autorità con Laboratori Italiano Riuniti S.p.A. È stato quindi stipulato un Accordo quadro con il suddetto fornitore per un periodo di 6 mesi dall'avvio del servizio e un valore complessivo, in termini di massimale, pari a euro 110.000,00 Iva esente.

In considerazione della necessità di garantire la dotazione ai dipendenti di strumenti per lo svolgimento del lavoro agile, e tenuto conto dell'obbligazione contrattualmente assunta da Finbuc S.r.l. nell'ambito della procedura negoziata senza preventiva

pubblicazione di bando per la fornitura di n. 280 I PHONE 11 – 128 GB e n. 280 I PAD AIR -WiFi + Cellular con 256 GB, valutata la convenienza dell'offerta si è proceduto, alla stipula, a seguito di procedura negoziata sottosoglia comunitaria tramite Trattativa Diretta MePA, di un Accordo Quadro con la citata Finbuc S.r.l. per la fornitura in sostituzione di dispositivi tecnologici APPLE, dietro pagamento della differenza di valore, per un massimale di spesa di euro 214.000,00 Iva esclusa, pari a euro 261.080,00 inclusa Iva 22%.

Inoltre, nelle more della nuova attivazione del Lotto 7 Lazio nell'ambito della Convenzione Consip "Buoni pasto edizione 9", sospeso in seguito all'annullamento da parte del Consiglio di Stato dell'aggiudicazione a Edenred Italia S.r.l., è stata avviata una procedura negoziata senza bando per ragioni di urgenza, per l'affidamento della fornitura per una durata massima di 6 mesi, con la clausola di recesso in caso di attivazione medio tempore della nuova Convenzione Consip. Al fine di selezionare l'operatore economico con il quale avviare la negoziazione, è stata svolta una indagine di mercato fra Repas Lunch Coupon S.r.l., aggiudicataria della vecchia Convenzione Ed. 8 e la citata Edenred S.r.l., ad esito della quale si è proceduto alla Trattativa Diretta MePA con quest'ultima, che ha presentato un'offerta maggiormente rispondente alle esigenze dell'Autorità, per l'affidamento del servizio sostitutivo di mensa tramite buoni pasti elettronici, ai fini della stipula di un Accordo Quadro con unico fornitore, per una durata massima di 6 mesi e un valore complessivo di euro 150.259,19 Iva al 4% inclusa.

Si è proceduto altresì alla stipula di un accordo quadro, non in esclusiva, a mezzo Trattativa Diretta sul portale TuttogarePA, per l'affidamento dei servizi video e fotografici in favore dell'Autorità con Franco Tallarita Integrated Communication, per la durata di 24 mesi, con opzione di rinnovo fino a ulteriori 12 mesi, per un importo complessivo, da intendersi quale plafond contrattuale per il biennio contrattuale, pari a euro 20.000,00 oltre contributo rivalsa INPS 4% e Iva 22%.

Analogamente, è stato autorizzato l'affidamento diretto del servizio di corriere internazionale per notifiche di atti e provvedimenti dell'Autorità all'estero a Dhl Express Italia S.r.l., mediante stipula di un Accordo quadro non in esclusiva per un periodo di 4 anni e un plafond massimo di spesa di euro 5.490,00 Iva inclusa.

Si è poi dato corso all'affidamento diretto, tramite Trattativa Diretta sulla piattaforma telematica TuttogarePA, della fornitura di sale meeting e servizi accessori per lo svolgimento delle prove scritte di concorsi AGCM a Hotel Parco dei Principi mediante la stipula di un Accordo Quadro con unico operatore economico, senza diritto di esclusiva, per la durata di 4 mesi e un plafond di spesa per il periodo contrattuale pari a euro 23.424,00 inclusa Iva.

Infine, si segnala l'affidamento diretto del servizio di gestione integrata delle trasferte di lavoro in modalità off line ad Alma Travel S.r.l. mediante stipula di un Accordo quadro per 4 mesi e una spesa complessiva massima in termini di *fee* pari a euro 2.440,00 Iva inclusa.

Per quanto riguarda gli acquisti di natura informatica, che rivestono sempre un significativo rilievo, si rappresenta che, in ottemperanza alla disciplina di cui alla Legge di Stabilità 2016 (art.1, commi 512, 513 e 514 della legge 28 dicembre 2015, n. 208), gli acquisti di beni e di servizi informatici e di connettività sono stati effettuati tramite gli strumenti messi a disposizione da Consip S.p.a., ove esistenti, salvo rari casi di approvvigionamenti, peraltro di modesto valore, effettuati comunque nel rispetto della procedura prevista dal comma 516 della citata Legge di Stabilità.

Tra tali tipologie di acquisti si segnalano, tra gli altri, le aggiudicazioni delle RDO sul MePA, secondo il criterio del “minor prezzo”, aperte a tutti gli operatori economici abilitati per la categoria merceologica di riferimento, per la fornitura di n. 330 monitor Philips modello 275B1H con *webcam* integrata, ad Hitech Distribuzione Informatica per un importo complessivo di euro 124.020,93 Iva inclusa, nonché l’aggiudicazione della fornitura di n. 380 telefoni Cisco e relativi accessori a Cyber Bee, per un importo complessivo di euro 65.421,28 Iva inclusa.

È stata svolta inoltre con Digi One S.r.l. la Trattativa Diretta sul MePA per l’affidamento del servizio di manutenzione del sistema di gestione del protocollo informatico (GEPROT) in uso presso l’Autorità, trattandosi di prestazione che può essere affidata unicamente al suddetto operatore economico. In esito alla Trattativa Diretta, il servizio è stato affidato alla suddetta Società per un importo complessivo pari a euro 20.740,00 Iva inclusa per la durata di 12 mesi.

E’ stato poi rinnovato per un biennio dal 1° maggio 2022 il servizio di erogazione, conduzione e assistenza *in cloud* del sito www.agcm.it e degli altri servizi *web* dell’Autorità, aggiudicato ad Aruba S.p.A., per una spesa complessiva, di euro 128.803,55 Iva inclusa e sono state avviate due procedure negoziate, secondo il criterio del “minor prezzo”, mediante Richiesta di Offerta, RDO sul MePA, aperta a tutti gli operatori economici abilitati per le categorie merceologiche di riferimento, l’una per l’affidamento della *maintenance* annuale delle 4 licenze “Oracle Database Enterprise Edition – Processor Perpetual Software Update License and Support”, relative alla piattaforma Oracle in uso dell’Autorità, per un importo complessivo a base d’asta di euro 48.190,00 Iva inclusa e l’altra per l’affidamento della *maintenance* biennale hardware e software dei prodotti EMC NETWORKER e DATADOMAIN DD2200 in uso presso l’Autorità, per un importo complessivo a base d’asta di euro 30.500,00 Iva inclusa.

Inoltre, a seguito di procedura negoziata svoltasi sul MePA tramite RDO, è stata aggiudicata la fornitura di n. 38 licenze QLIK SENSE SUBSCRIPTION, per la durata di tre anni, a Ethica System S.r.l., per un importo complessivo di euro 41.356,53 Iva inclusa.

Sempre con riferimento all’ambito informatico si è proceduto, a seguito di Trattative Dirette su MePA, all’affidamento dei servizi di presidio *on site*, conduzione dei progetti tecnologici e supporto specialistico sul sistema informativo dell’Autorità, a It Smart Co S.r.l. per un importo complessivo di euro 156.648,00 Iva inclusa, all’affidamento

dei servizi di gestione della manutenzione correttiva e adeguativa sull'applicativo *Web Rating* e sul Sistema Controllo di Gestione per l'Autorità, ad Accenture S.p.A. per un importo complessivo, per la durata contrattuale del servizio di 8 mesi, pari a euro 63.440,00 Iva inclusa, all'affidamento del servizio di manutenzione correttiva, adeguativa ed evolutiva inerente all'applicativo Web Concorsi a Digi.One. S.r.l. per un importo complessivo di euro 23.058,00 Iva inclusa, nonché all'affidamento dei servizi di consulenza tecnico/applicativa per l'Autorità a Sistemi Informativi S.r.l. per un importo complessivo di euro 96.326,91 Iva inclusa.

Inoltre, tenuto conto dell'importanza dello sviluppo dei sistemi informatici dell'Autorità si è proceduto all'affidamento, a seguito di Trattativa Diretta sulla piattaforma di *e-procurement* TuttogarePA, del servizio di supporto specialistico per l'innovazione e il potenziamento del sistema informatico dell'Autorità all'ing. Lelio Della Pietra, per una durata contrattuale di 2 anni e per una spesa complessiva di euro 36.348,00 Iva inclusa ove dovuta.

In ottemperanza alle misure introdotte con il D.L. 21 marzo 2022 recante "*Misure urgenti per contrastare gli effetti economici e umanitari della crisi ucraina*", convertito da legge 20 maggio 2022, n. 51, è stato necessario sostituire il software antivirus "Kasperky, di origine russa in uso presso dell'Autorità, con la soluzione antivirus Falcon CrowdStrike, comprensiva di installazione e personalizzazione per 3 anni, mediante procedura negoziata svoltasi sul MePA con RDO aggiudicata, al minor prezzo, a Innovery S.p.A. per un importo complessivo di euro 164.800,65 Iva inclusa; è stata inoltre svolta la RDO sul MEPA avente ad oggetto il rinnovo della manutenzione per 36 mesi delle n. 300 licenze Citrix Virtual Apps and Desktop On-Prem Advanced in uso presso l'Autorità, nonché per il rinnovo della manutenzione e supporto tecnico offerto dalla Casa madre dei due apparati Citrix ADP MPX 5901, fino al 31 dicembre 2025, con aggiudicazione a Teleconsys S.p.A. per un importo complessivo pari a euro 196.200,40 Iva inclusa.

Si segnala, altresì, l'affidamento diretto a mezzo Trattativa Diretta sul MePA della fornitura di n. 50 Notebook HP EliteBook 630 a It Smart Co S.r.l. per un importo complessivo di euro 74.115,00 Iva inclusa.

Sempre con riferimento agli acquisti informatici, si evidenzia l'affidamento diretto a mezzo Trattativa Diretta sul MePA della fornitura, con relativa installazione e configurazione, di server completi di accessori e di unità storage per il protocollo informatico dell'Autorità, a Converge S.p.A. per un importo complessivo, di euro 48.773,16 Iva inclusa.

E' stata infine avviata una procedura telematica negoziata sottosoglia comunitaria per l'acquisizione della soluzione di protocollazione digitale "*Folium*" per il nuovo sistema di protocollazione digitale dell'Autorità, suddivisa in due lotti da aggiudicarsi separatamente e, segnatamente, lotto 1 "*Licenze Folium*", da aggiudicare secondo il criterio del "minor prezzo" e lotto 2 "*Servizi professionali per implementazione della soluzione di protocollazione informatica Folium, servizi di migrazione e formazione e*

servizio di manutenzione correttiva e adeguativa per un periodo di 12 mesi dalla messa in esercizio della soluzione”, da aggiudicare con il criterio dell’offerta economicamente più vantaggiosa, da svolgersi a mezzo RDO sul MePA aperta a tutti gli operatori economici abilitati nell’ambito del bando relativo alla categoria merceologica di riferimento, per un importo complessivo a base d’asta per entrambi i lotti pari a euro 256.451,70 Iva inclusa.

Tra le attività di rilievo per il funzionamento dell’Istituzione, merita di essere segnalato lo svolgimento della procedura telematica negoziata sotto soglia comunitaria, svoltasi sulla piattaforma telematica TuttogarePA, per l’affidamento del *“Servizio di cassa e tesoreria dell’Autorità”* a Banca Popolare di Sondrio S.p.A. che ha presentato l’offerta economicamente più vantaggiosa per una durata di 48 mesi dal 1° gennaio 2023, per un valore complessivo relativo al quadriennio contrattuale di euro 96.000,00 inclusa Iva, ove dovuta, e con facoltà di richiedere il rinnovo alle medesime condizioni per ulteriori 24 mesi, per un valore complessivo stimato relativo all’intera durata contrattuale di euro 156.000,00 Iva inclusa, ove dovuta, comprensivo dell’eventuale rinnovo, nonché della facoltà di proroga tecnica fino ad un massimo di 6 mesi. Da segnalare anche l’autorizzazione, ai sensi dell’art. 106, co.1, lett. a) del d.lgs. 50/2016 e dell’art. 8 *“Modifica del contratto durante il periodo di efficacia”* del contratto, a modificare il contratto relativo al *“Servizio anagrafe per AGCM”* stipulato con il RTI Deloitte Consulting S.r.l. e Brain for Business Innovation S.r.l. e rinnovato per le annualità 2022/2023, al fine di soddisfare l’esigenza rappresentata dal Responsabile dell’esecuzione in ordine ad una modifica funzionale del relativo applicativo gestionale, per un valore complessivo di euro 212.646,00 Iva inclusa.

Per quanto riguarda le coperture assicurative, oltre alla già citata procedura aperta in ambito comunitario per l’affidamento della copertura *“Cyber Risk”*, che ha rappresentato una assoluta novità per l’Istituzione, è stata svolta una procedura telematica aperta sotto soglia comunitaria su piattaforma telematica TuttogarePA per l’affidamento della *“Copertura assicurativa per Responsabilità Civile Patrimoniale”*, in esito alla quale è stata ritenuta valida e congrua l’offerta presentata da Lloyd’s Insurance Company SA - Rappresentanza Generale per l’Italia - che ha presentato l’offerta economicamente più vantaggiosa con un premio annuo pari a euro 31.296,00 tasse ed oneri inclusi, a fronte di una spesa complessiva per il biennio contrattuale pari a euro 62.592,00 tasse ed oneri inclusi, con facoltà dell’Autorità di esercitare l’opzione di rinnovo per ulteriori 12 mesi. Con detta copertura assicurativa vengono traslati sul mercato assicurativo i rischi derivanti da atti o fatti dannosi posti in essere da parte di uno o più Amministratori/Dipendenti, con colpa lieve.

Degno di nota è anche l’acquisto di un nuovo servizio, relativo all’affidamento, a seguito di Trattativa Diretta sulla piattaforma di e-procurement TuttogarePA, del supporto in materia previdenziale e assistenziale a titolo gratuito per i dipendenti AGCM, nonché del supporto alle attività interne degli Uffici della Direzione del Personale dell’Autorità, a Ital Istituto di Tutela e Assistenza Lavoratori (UIL) per un

importo complessivo relativo al biennio contrattuale, di euro 14.220,00 Iva esente, e, dunque, un valore contrattuale massimo di euro 28.440,00 Iva esente in caso di esercizio dell'opzione di rinnovo per ulteriori 2 anni.

Così come, tra i nuovi servizi acquisiti, va segnalato l'affidamento diretto a mezzo Trattativa Diretta sul MePA del servizio di gestione del Piano di *flexible benefit* in favore del personale in servizio e in quiescenza dell'Autorità, a Eudaimon S.p.A., per la durata di 12 mesi e con facoltà di esercizio dell'opzione di rinnovo fino a ulteriori 12 mesi, per un importo annuo complessivo onnicomprensivo di euro 61.000,00 Iva inclusa, e dunque un valore contrattuale massimo pari a euro 95.000,00 Iva esclusa comprensivo dell'eventuale rinnovo.

Per quanto riguarda gli eventi, che nel corso della pandemia hanno avuto un'inevitabile battuta di arresto, si segnala l'affidamento a seguito di Trattativa Diretta sulla piattaforma di e-procurement TuttogarePA dei servizi correlati allo svolgimento della cerimonia di conferimento del Premio Antitrust 2021 a Hotel Parco dei Principi per un importo complessivo di euro 9.460,00 Iva inclusa.

Si segnala, altresì, l'affidamento diretto dei servizi correlati alla progettazione e realizzazione del concorso "*Convienesaperlo (anche a scuola) – anno scolastico 2022/2023*", a seguito di Trattativa Diretta sul portale TuttogarePA a Skuola Network S.r.l. per un importo complessivo di euro 145.180,00 Iva inclusa.

Di rilievo è anche l'affidamento diretto a mezzo Trattativa Diretta sul MePA del servizio di progettazione grafica per la realizzazione del *restyling* grafico del sito istituzionale AGCM, nonché dei servizi di consulenza, coordinamento e assistenza web design, dell'attività di Search Engine Optimization (SEO), della formazione per l'utilizzo dei social e della gestione e assistenza continua del sito convienesaperlo.it, in favore di Kapusons S.r.l. per la durata di 12 mesi e con opzione di rinnovo per ulteriori 12 mesi, per un valore complessivo contrattuale, comprensivo dell'eventuale rinnovo, di euro 118.300,00 Iva esclusa.

Con riferimento invece agli acquisti "ricorrenti", si segnalano a seguito di Trattative dirette sul MePA, gli affidamenti diretti delle forniture, non in via esclusiva, di libri italiani e di libri internazionali per l'Autorità a Libreria Kappa di Cappabianca Riccardo S.n.c., in entrambi i casi per la durata di un anno, con facoltà per l'Autorità di attivare, a semplice richiesta entro la scadenza, l'opzione di ripetizione per un'ulteriore annualità alle medesime condizioni tecnico-economiche, e per importi stimati di euro 30.000,00 Iva esente per ogni affidamento; nonché, gli affidamenti diretti degli abbonamenti alle Agenzie di stampa Agi, AdnKronos, Askanews, Radiocor de Il Sole 24 Ore, Ansa, Dire, 9Colonne e Italpress per l'annualità 1°.07.2022 - 30.06.2023 in favore dei rispettivi Fornitori, per una spesa complessiva di euro 88.001,22 Iva 4% e 22% inclusa e di quello al Notiziario Generale LaPresse mediante affidamento diretto, a seguito di Trattativa Diretta sulla piattaforma telematica TuttogarePA, per un importo complessivo di euro 17.160,00 Iva al 4% inclusa; ancora, l'affidamento a seguito di Trattativa Diretta su MePA del servizio di

stampa, allestimento, consegna e trasporto delle pubblicazioni e degli stampati tipografici a Fotolito Moggio S.r.l. per un importo complessivo stimato, per l'intera durata contrattuale di 2 anni, in euro 38.078,64 Iva inclusa.

Si segnala, inoltre, la procedura negoziata mediante RDO MePA per la fornitura di pubblicazioni periodiche, italiane ed estere, e relativi servizi accessori per la Biblioteca e gli Uffici dell'Autorità per il biennio 2023/2024, con aggiudicazione a Ebsco Information Services S.r.l. per un prezzo complessivo stimato per l'intero biennio 2023/2024 pari a euro 162.058,02 Iva 4% e 22% inclusa ove dovuta, nonché l'acquisizione degli abbonamenti a n. 13 Banche dati, in scadenza al 31 dicembre 2022 o nel corso del 2023, nonché dell'abbonamento annuale alle Riviste di diritto online collegate alla Banca dati De Jure Top Major in uso presso l'Autorità, mediante affidamento diretto ai rispettivi Editori, per un importo complessivo stimato per l'intera durata contrattuale di tutti i predetti abbonamenti di complessivi euro 90.847,54 Iva 4% o 22% inclusa ove dovuta.

Infine, non si può trascurare l'attività di gestione dell'immobile che comporta interventi, anche rilevanti e complessi, finalizzati, per un verso, all'ammodernamento e alla manutenzione dell'immobile e, per l'altro, alla tutela della sicurezza dei luoghi di lavoro.

In particolare, tenuto conto dell'esigenza di dare avvio a una serie di interventi infrastrutturali e impiantistici relativi all'immobile sede dell'Autorità e considerato il numero insufficiente di risorse dotate di adeguate competenze tecnico-specialistiche e abilitazioni nell'ambito del personale AGCM, è stata avviata una indagine di mercato mediante invito a n.10 operatori economici qualificati del settore, in esito alla quale si è proceduto all'affidamento a seguito di Trattativa Diretta sulla piattaforma di *e-procurement* TuttogarePA dei servizi di architettura e ingegneria di supporto tecnico specialistico per interventi infrastrutturali ed impiantistici presso l'edificio sede dell'Autorità, all'architetto Davide Notarangelo per la durata di 2 anni e un importo complessivo a corpo di euro 60.902,40 contributo Inarcassa e Iva inclusi, con opzione di rinnovo per ulteriori 12 mesi a parità di prezzi e condizioni.

Sono stati inoltre affidati, a seguito di Trattativa Diretta sulla piattaforma TuttogarePA, all'architetto Marco Sterbini i servizi di supporto tecnico per i lavori di redistribuzione di alcuni spazi interni dell'edificio sede dell'Autorità, per un importo complessivo di euro 8.881,60 inclusi Iva e contributo previdenziale. Per l'esecuzione dei lavori di redistribuzione di detti spazi l'affidamento è avvenuto, a seguito di Trattativa Diretta su MePA, in favore di Edil Res 95 S.r.l. per un importo complessivo di euro 117.730,00 Iva inclusa.

Tenuto conto della rilevanza della tutela della salute e sicurezza dei luoghi di lavoro, si è ritenuto di affidare, tramite Trattativa Diretta MePA, lo studio di fattibilità tecnico-economica per la riqualificazione dell'impianto di aria primaria e dell'impianto di condizionamento dell'edificio sede dell'Autorità, a So.Gest Impianti S.r.l. - per un importo complessivo di euro 19.764,00 Iva inclusa;

Sempre con riferimento alla tutela della salute, si segnala anche l'affidamento diretto, a seguito di Trattativa Diretta MePA, del servizio di sanificazione settimanale dei locali dell'Autorità, a Team Service Soc. Cons.le a r.l per un valore complessivo di euro 46.848,00 inclusa Iva.

Considerato il perdurare della situazione di emergenza sanitaria epidemiologica al fine di tutelare al meglio la salute dei lavoratori si è proceduto all'affidamento diretto tramite Trattativa Diretta sul MePA del servizio di sanificazione delle unità interne dell'impianto di condizionamento dell'edificio sede dell'Autorità a So.Gest Impianti S.r.l. per un importo complessivo di euro 48.068,00 Iva inclusa.

In una prospettiva di efficientamento energetico dell'immobile sede dell'Autorità si è deciso di procedere alla rimozione di tutte le plafoniere e relative lampade ad incandescenza/Neon presenti nell'edificio e alla loro sostituzione con nuove plafoniere e lampade a LED. A tal fine si è dato corso ad una procedura negoziata svoltasi sul MePA per l'affidamento dei lavori di sostituzione di detti corpi illuminanti in favore di C.R.B. S.r.l. per un importo di euro 242.684,74 Iva inclusa.

Al fine di garantire la sicurezza sui luoghi di lavoro, è stata svolta una procedura negoziata sotto soglia comunitaria sulla piattaforma telematica TuttogarePA avente ad oggetto l'affidamento dei lavori di messa in sicurezza dei prospetti dell'edificio sede dell'Autorità, aggiudicata al Consorzio stabile Conpat in RTI costituendo con La Fenice S.r.l. per un importo complessivo pari a euro 2.174.134,56 Iva inclusa.

Infine, tenuto conto del deterioramento e della vetustà di alcuni arredi presenti nell'immobile è stata svolta, previa indagine di mercato, una Trattativa Diretta sulla piattaforma telematica TuttogarePA per l'affidamento della fornitura di arredi per gli uffici della sede dell'Autorità, con Ufficiostile S.p.A. per un importo complessivo comprensivo di trasporto e montaggio, di euro 107.691,84 Iva inclusa.

I risparmi di spesa conseguiti dall'Autorità sono ascrivibili, oltre che ad un'attenta politica di spesa e all'effettuazione degli acquisti tramite confronti competitivi come sopra descritti, anche all'applicazione dell'articolo 22, comma 7, del decreto legge 24 giugno 2014, n. 90, nel rispetto del quale l'Autorità e la Consob – in considerazione del fatto che hanno sede presso un unico complesso immobiliare del quale già condividono la gestione delle parti comuni e di alcuni servizi relativi alle stesse (vigilanza armata condominiale, *global service* condominiale, gestione dell'auditorium, selezione del responsabile amianto) – hanno stipulato una convenzione avente ad oggetto la gestione dei servizi relativi agli affari generali, alla gestione del patrimonio e ai servizi tecnici e logistici, concordando altresì di massimizzare la condivisione degli acquisti.

Al fine di dare applicazione alla citata norma, è stato strutturato un sistema di comunicazione costante tra i Responsabili degli Uffici acquisti delle due istituzioni per concordare tempestivamente e con continuità le attività di approvvigionamento. Inoltre, sono previste azioni di allineamento delle rispettive scadenze contrattuali di alcuni acquisti, che potranno essere realizzati congiuntamente nel prossimo futuro.

In tale contesto, come già anticipato, nel corso del 2022 Consob ha svolto, anche per conto dell'Autorità, una procedura per la conclusione di un Accordo quadro avente ad oggetto l'esecuzione di singoli interventi di manutenzione edile.

Si evidenzia, altresì, che è proseguita anche nel corso del 2022 la conduzione di procedure di appalto in forma congiunta per l'acquisizione di lavori, servizi e forniture con Banca d'Italia, Consob, Ivass e Anac in virtù del Protocollo di intesa, inizialmente siglato a novembre 2018 con la Banca d'Italia e la Consob e poi esteso anche alle altre Autorità, da ultimo a dicembre 2021 alla neocostituita Agenzia per la cybersicurezza nazionale (ACN).

Si tratta di una collaborazione molto proficua che favorisce rilevanti risparmi di spesa connessi ad economie di scala (maggiori volumi ordinati) e di scopo (minori risorse impiegate nel processo, condivisione dei costi legati alle procedure di gara). In particolare, nel 2022, è stata svolta da Banca d'Italia la procedura per l'affidamento dei servizi di assistenza sanitaria e di medicina preventiva (*check-up*) per il personale in servizio e in quiescenza di Banca d'Italia, CONSOB, AGCM e ACN per il triennio 01.7.2022-30.06.2025.

Si riportano a seguire i principali dati della gestione 2022 per quanto attiene le spese di funzionamento e di investimento.

Spese correnti (Titolo 1)

Nell'ambito delle spese correnti la quota più rilevante è assorbita dai redditi da lavoro dipendente, cui seguono le spese per acquisto di beni e servizi. Residuali, in termine di contributo al totale delle spese, le altre categorie.

Redditi da lavoro dipendente (Macroaggregato 1.1)

Per quanto attiene le spese di personale rileva, in premessa, ricordare quanto disposto dal decreto legge 24 aprile 2014 n. 66 recante *Misure urgenti per la competitività e la giustizia sociale* (convertito con modificazioni dalla legge 23 giugno 2014, n. 89).

Come anticipato sopra, l'articolo 13 del d.l. n. 66/2014 ha ridefinito, a decorrere dal 1° maggio 2014¹⁷, il limite massimo retributivo riferito al primo Presidente della Corte di Cassazione previsto dagli articoli 23-*bis* e 23-*ter* del decreto-legge 6 dicembre 2011, n. 201, fissandolo in k€ 240,00 annui, al lordo dei contributi previdenziali ed assistenziali e degli oneri fiscali a carico del dipendente. Il c.d. tetto retributivo si applica, ai sensi del comma 471, dell'art. 1, della legge n. 147/2013, "*a chiunque riceva a carico delle finanze pubbliche retribuzioni o emolumenti comunque denominati in ragione di rapporti di lavoro subordinato o autonomo intercorrenti con le autorità amministrative indipendenti, con gli enti pubblici economici e con le pubbliche amministrazioni di cui all'articolo 1, comma 2, del decreto legislativo 30 marzo 2001, n. 165, e successive modificazioni, ivi incluso il personale di diritto pubblico di cui all'articolo 3 del medesimo decreto legislativo*"

In ottemperanza a dette disposizioni, l'Autorità ha applicato tale massimale al Presidente e ai Componenti, oltre che al proprio personale, laddove ne ricorressero le condizioni.

Ciò premesso, si segnala che le spese di personale ammontano complessivamente, per il 2022, a k€ 50.582,48 (totale degli impegni del macroaggregato 1.1).

¹⁷ A decorrere da tale data, i riferimenti al limite retributivo di cui ai citati articoli 23-*bis* e 23-*ter*, contenuti in disposizioni legislative e regolamentari vigenti alla data di entrata in vigore del decreto legge in argomento, si intendono sostituiti dal predetto importo. Sono in ogni caso fatti salvi gli eventuali limiti retributivi in vigore al 30 aprile 2014 determinati per effetto di apposite disposizioni legislative, regolamentari e statutarie, qualora inferiori al limite fissato dal presente articolo.

V livello	Descrizione V livello	Stanziamen- ti definitivi	Accertamenti / Impegni	Riscossioni / Pagamenti in C/Comp.	Residui riscossi / pagati	Residui del 2022	Residui complessivi	Riscossioni / Pagamenti complessivi (COM+RES)
1.1.1.1.1	Arretrati per anni precedenti corrisposti al personale a tempo indeterminato	-	-	-	-	-	-	-
1.1.1.1.2	Voci stipendiali corrisposte al personale a tempo indeterminato	28.937,80	28.439,71	28.409,83	0,62	29,88	29,88	28.410,45
1.1.1.1.3	Straordinario per il personale a tempo indeterminato	753,10	697,30	697,30	-	-	-	697,30
1.1.1.1.4	Indennità ed altri compensi, esclusi i rimborsi spesa per missione, corrisposti al personale a tempo indeterminato	2.260,60	2.128,09	2.128,09	12,24	-	-	2.140,33
1.1.1.1.5	Arretrati per anni precedenti corrisposti al personale a tempo determinato	-	-	-	-	-	-	-
1.1.1.1.6	Voci stipendiali corrisposte al personale a tempo determinato	1.661,50	1.574,70	1.572,77	1,89	1,93	1,93	1.574,67
1.1.1.1.7	Straordinario per il personale a tempo determinato	246,70	201,31	201,31	-	-	-	201,31
1.1.1.1.8	Indennità ed altri compensi, esclusi i rimborsi spesa documentati per missione, corrisposti al personale a tempo determinato	446,10	360,92	360,92	0,68	-	-	361,61
1.1.1.2.1	Contributi per asili nido e strutture sportive, ricreative o di vacanza messe a disposizione dei lavoratori dipendenti e delle loro famiglie e altre spese per il benessere del personale	40,00	32,43	32,43	-	-	-	32,43
1.1.1.2.2	Buoni pasto	420,00	204,84	204,84	17,47	-	-	222,32
1.1.1.2.999	Altre spese per il personale n.a.c.	1.498,90	1.174,48	873,91	-	300,57	300,57	873,91
1.1.2.1.1	Contributi obbligatori per il personale	9.334,20	8.472,10	8.463,82	-	8,27	8,27	8.463,82
1.1.2.1.2	Contributi previdenza complementare	1.504,70	1.249,33	1.249,33	-	-	-	1.249,33
1.1.2.1.3	Contributi per Indennità di fine rapporto erogata tramite INPS	-	-	-	-	-	-	-
1.1.2.2.1	Assegni familiari	80,00	3,60	3,60	-	-	-	3,60
1.1.2.2.3	Accantonamento di fine rapporto - quota annuale	5.607,50	5.467,58	589,63	2.934,19	4.877,95	4.877,95	3.523,82
1.1.2.2.999	Contributi erogati direttamente al proprio personale n.a.c.	730,00	576,08	353,56	18,46	222,53	222,53	372,02
Totale Redditi da lavoro dipendente		53.521.100,00	53.521,10	50.582,48	45.141,35	2.985,56	5.441,14	5.441,14

Nell'importo è ricompreso l'accantonamento dell'indennità di fine servizio erogata direttamente dall'Autorità (nell'ambito della sottovoce 1.1.2.2.3), che per l'esercizio 2022 ammonta a k€ 4.877,95.

Si specifica che le spese per l'erogazione del trattamento economico fondamentale ammontano a k€ 30.014,41, di cui k€ 28.439,71 nella sottovoce 1.1.1.1.2 *Voci stipendiali corrisposte al personale a tempo indeterminato*, e k€ 1.574,70 nella sottovoce 1.1.1.1.6 *Voci stipendiali corrisposte al personale a tempo determinato*.

In crescita i compensi per le prestazioni di lavoro straordinario in ragione di un minor uso del lavoro agile conseguente all'alleggerirsi dell'emergenza epidemiologica. In particolare, la spesa per lavoro straordinario ammonta a k€ 898,60, di cui k€ 697,30 per il personale a tempo indeterminato (sottovoce 1.1.1.1.3 *Straordinario per il personale a tempo indeterminato*) e k€ 201,31 per il personale a tempo determinato (sottovoce 1.1.1.1.7 *Straordinario per il personale a tempo determinato*).

La premialità erogata nel 2022 ammonta complessivamente a k€ 2.489,02, di cui k€ 2.128,09 per il personale a tempo indeterminato (sottovoce 1.1.1.1.4 *Indennità ed altri*

compensi, esclusi i rimborsi spesa per missione, corrisposti al personale a tempo indeterminato) e k€ 360,92 per il personale a tempo determinato (sottovoce 1.1.1.1.8 Indennità ed altri compensi, esclusi i rimborsi spesa per missione, corrisposti al personale a tempo determinato).

Come anticipato, con riferimento alle spese per il personale, nel 2022 ha continuato a trovare applicazione l'art. 22, comma 5, del decreto legge 24 giugno 2014, n. 90 (convertito con modificazioni dalla legge 11 agosto 2014, n. 114), recante "*Misure urgenti per la semplificazione e la trasparenza amministrativa e per l'efficienza degli uffici giudiziari*", che ha imposto, a decorrere dal 1° luglio 2014, una riduzione del 20% del trattamento economico accessorio del personale dipendente, inclusi i dirigenti dell'Autorità. La norma citata non è ricompresa tra quelle elencate nell'Allegato A alla legge 27 dicembre 2019, n. 160, che – come previsto dall'art. 1, comma 590 – cessano di applicarsi dal 2020. Il medesimo comma specifica inoltre che, come già osservato *supra*, "*resta ferma l'applicazione delle norme che recano vincoli in materia di spese di personale*". Pertanto, la riduzione del 20% è stata applicata ai seguenti trattamenti accessori del personale: indennità di residenza parte fissa conviventi; indennità di turno; indennità di cassa; straordinario e trattamento di missione; nonché alle voci corrisposte *una tantum* (premio di laurea, premio di presenza, incremento di efficienza aziendale e premio di risultato), la cui erogazione avviene nel corso dell'anno successivo a quello di competenza. Tale riduzione è stata applicata anche alle indennità di responsabilità – correlate al positivo riscontro degli obiettivi assegnati – che spettano al Vice Segretario generale, ai Direttori generali e ai responsabili di direzioni e di unità organizzative.

Nel macroaggregato in esame rientrano anche le spese per la remunerazione del Presidente e dei Componenti.

Quanto alle altre spese per il personale, si registra una spesa per k€ 32,43 nella sottovoce 1.1.1.2.1 *Contributi per asili nido e strutture sportive, ricreative o di vacanza messe a disposizione dei lavoratori dipendenti e delle loro famiglie e altre spese per il benessere del personale*, relativa al parziale rimborso delle rette per asili nido agli aventi diritto. Al riguardo, si rappresenta che l'Autorità, in data 29 novembre 2018, ha deliberato – nell'ambito delle iniziative tese a promuovere la conciliazione dei tempi di vita e di lavoro dei propri dipendenti – di riconoscere ai dipendenti, con figli di età inferiore ai 36 mesi, un rimborso delle rette sostenute per gli asili nido, nel limite del 50% della retta mensile e comunque non superiore a 300,00 euro al mese, nonché il rimborso, con gli stessi limiti, della quota di iscrizione. Il rimborso delle rette è stato fissato nella percentuale del 100%, e comunque non superiore a 500,00 euro mensili,

per i minori portatori di *handicap* grave ai sensi dell'articolo 3, comma 3 della legge 104/1992.

Si registrano, inoltre, spese per k€ 204,84 nella sottovoce 1.1.1.2.2 *Buoni pasto*, significativamente più basse di quelle sostenute nel 2019, per k€ 316,71, in ragione delle misure adottate per far fronte all'emergenza epidemiologica COVID-19 e del conseguente ricorso al lavoro agile, che non concorrevano al conteggio dei buoni pasto da erogare al personale.

La sottovoce 1.1.1.2.999 accoglie le spese per le coperture assicurative del personale, per complessivi k€ 1.174,48.

Nella voce di IV livello 1.1.2.1 "*Contributi sociali effettivi a carico dell'ente*" sono registrate le spese (per complessivi k€ 9.721,43) sostenute per i contributi obbligatori per il personale (sottovoce 1.1.2.1.1), pari a k€ 8.472,10, e per contributi previdenza complementare (sottovoce 1.1.2.1.2), pari a k€ 1.249,33.

Nella voce di IV livello 1.1.2.2 *Altri contributi sociali*, si rilevano impegni di spesa per complessivi k€ 6.047,27. La parte più rilevante riguarda l'indennità di fine servizio erogata direttamente dall'Autorità (sottovoce 1.1.2.2.3), che per l'esercizio 2022 ammonta complessivamente a k€ 5.467,59. Si precisa che, a valere sullo stanziamento di detta sottovoce, incidono anche i versamenti delle quote di TFR "*maturande*" al Fondo pensione, cui aderisce una parte dei dipendenti dell'Autorità, le quote di trattamento di fine servizio maturate in corso d'anno, da liquidare ai dipendenti che cessano dal servizio, nonché il citato accantonamento di fine esercizio.

Sulle spese imputate a tale voce incidono inoltre gli impegni assunti sulla sottovoce 1.1.2.2.999 *Contributi erogati direttamente al proprio personale n.a.c.*, per complessivi k€ 576,08. Le spese sostenute a valere dello stanziamento di tale sottovoce discendono dall'adeguamento alla disciplina in vigore presso la Banca d'Italia in ordine all'introduzione di una somma *una tantum*, c.d. *lump sum*, da liquidare all'atto di cessazione dal servizio in favore dei dipendenti dell'Autorità iscritti al programma di previdenza complementare. In particolare, nell'adeguare la disciplina in vigore presso l'Autorità rispetto a quanto previsto in Banca d'Italia (ex articolo 60 del Testo Unico Consolidato del Regolamento del personale) – in un'ottica di equità intergenerazionale e in un quadro di sostenibilità economica degli interventi e di equilibrio finanziario di lungo periodo – è stata prevista l'erogazione ai dipendenti che aderiscono al Fondo pensione, all'atto di cessazione dal servizio con almeno trenta anni di partecipazione al Fondo o con diritto a pensione, di una somma denominata *lump sum*. In linea con quanto contrattualmente previsto presso la Banca d'Italia, la *lump sum* viene erogata a valere su un apposito accantonamento alimentato con cadenza annuale tramite, da un lato, una misura stabilita nell'ambito della

contrattazione relativa al raggiungimento degli obiettivi di produttività, qualità, efficienza ed efficacia (c.d. *Efficienza aziendale*) a carico dei dipendenti iscritti al Fondo pensione, in linea con quanto contrattualmente previsto presso la Banca d'Italia; dall'altro, tramite un versamento, di pari importo, a carico dell'Autorità. È inoltre previsto, a carico dell'Autorità, "ogni eventuale stanziamento aggiuntivo necessario a garantire la corresponsione della lump sum agli aventi titolo".

Residuale, l'erogazione di assegni familiari (sottovoce 1.1.2.2.1), per k€ 3,60.

Imposte e tasse (Macroaggregato 1.2)

Gli impegni assunti nel corso dell'esercizio 2022 per il pagamento delle imposte e tasse ammonta a k€ 2.956,63.

III livello	IV livello	Stanziano definitivo	Impegni	Pagamenti C/Comp.	Pagamenti complessivi (COM+RES)
1.2.1 - Imposte, tasse e proventi assimilati a carico dell'ente	1.2.1.1 - Imposta regionale sulle attività produttive (IRAP)	3.109,50	2.706,18	2.703,27	2.703,27
	1.2.1.2 - Imposta di registro e di bollo	2,00	0,00	0,00	0,00
	1.2.1.6 - Tassa e/o tariffa smaltimento rifiuti solidi urbani	175,00	142,51	142,51	142,51
	1.2.1.7 - Tassa e/o canone occupazione spazi e aree pubbliche	3,00	0,18	0,18	0,18
	1.2.1.99 - Imposte, tasse e proventi assimilati a carico dell'ente n.a.c.	180,70	107,76	106,31	107,56
1.2.1 - Imposte, tasse e proventi assimilati a carico dell'ente		3.470,20	2.956,63	2.952,27	2.953,52
Totale Imposte e tasse a carico dell'ente		3.470,20	2.956,63	2.952,27	2.953,52

Tra queste, la voce più rilevante è costituita dal pagamento dell'imposta regionale sulle attività produttive (sottovoce 1.2.1.1.1 *IRAP*) per k€ 2.706,18, seguita dalla tassa smaltimento rifiuti (sottovoce 1.2.1.6.1 *Tassa e/o tariffa smaltimento rifiuti solidi urbani*) per k€ 142,51. Le spese registrate nella sottovoce 1.2.1.99.999 *Imposte, tasse e proventi assimilati a carico dell'ente n.a.c.* (k€ 107,76) sono pressoché integralmente riconducibili al versamento dell'imposta sostitutiva sulla rivalutazione del TFR. Marginali, infine, la spesa registrata nella 1.2.1.7.1 *Tassa e/o canone occupazione spazi e aree pubbliche*, per k€ 0,18.

Acquisto di beni e servizi (Macroaggregato 1.3)

Nell'ambito del Macroaggregato delle spese per acquisto di beni e servizi, ricadono, distintamente, le due categorie di III livello: "Acquisto di beni" (1.3.1) e "Acquisto di servizi" (1.3.2) che saranno, in dettaglio, esaminate di seguito.

III livello	IV livello	Stanziano definitivo	Impegni	Pagamenti C/Comp.	Pagamenti complessivi (COM+RES)
1.3.1 - Acquisto di beni	1.3.1.1 - Giornali, riviste e pubblicazioni	108,00	43,80	40,77	42,41
	1.3.1.2 - Altri beni di consumo	179,00	120,35	82,40	84,13
	1.3.1.5 - Medicinali e altri beni di consumo sanitario	303,00	134,60	109,62	135,97
1.3.1 - Acquisto di beni		590,00	298,76	232,78	262,51
1.3.2 - Acquisto di servizi	1.3.2.1 - Organi e incarichi istituzionali dell'amministrazione	192,00	120,62	103,21	114,30
	1.3.2.10 - Consulenze	80,00	57,12	3,12	11,33
	1.3.2.11 - Prestazioni professionali e specialistiche	1.124,00	803,57	525,68	556,62
	1.3.2.12 - Lavoro flessibile, quota LSU e acquisto di servizi da agenzie di lavoro interinale	550,00	297,28	297,28	297,28
	1.3.2.13 - Servizi ausiliari per il funzionamento dell'ente	1.390,00	1.260,40	1.037,17	1.229,09
	1.3.2.16 - Servizi amministrativi	192,00	65,32	59,81	65,76
	1.3.2.17 - Servizi finanziari	18,00	5,62	5,39	5,47
	1.3.2.18 - Servizi sanitari	31,00	19,30	9,84	16,44
	1.3.2.19 - Servizi informatici e di telecomunicazioni	652,50	451,41	295,02	422,77
	1.3.2.2 - Rappresentanza, Organizzazione eventi, pubblicità e servizi per trasferta	774,00	298,94	250,83	272,61
	1.3.2.4 - Acquisto di servizi per formazione e addestramento del personale dell'ente	112,00	38,28	13,93	23,82
	1.3.2.5 - Utenze e canoni	1.755,45	1.247,23	1.164,56	1.262,41
	1.3.2.7 - Utilizzo di beni di terzi	607,00	463,58	304,16	432,08
	1.3.2.9 - Manutenzione ordinaria e riparazioni	1.173,63	497,77	336,42	427,08
	1.3.2.99 - Altri servizi	320,00	140,51	137,92	151,05
1.3.2 - Acquisto di servizi		8.971,58	5.766,96	4.544,34	5.288,11
Totale acquisto di beni e servizi		9.561,58	6.065,71	4.777,13	5.550,62

Acquisto di beni (Categoria 1.3.1)

Le spese per acquisto di beni sostenute dall'Autorità ammontano complessivamente a k€ 298,76. Tale importo comprende:

- Voce 1.3.1.1 *Giornali, riviste e pubblicazioni* (k€ 43,80) – Nella voce sono registrate le spese per acquisto di giornali e riviste, per k€ 32,59 (sottovoce 1.3.1.1.1) e per la realizzazione di pubblicazioni, per k€ 11,21 (sottovoce 1.3.1.1.2), in buona parte riconducibili, queste ultime, alla stampa della relazione annuale dell'Autorità, della relazione per il conflitto di interessi e delle altre relazioni periodiche dell'Autorità;
- Voce 1.3.1.2 *Altri beni di consumo* (k€ 120,35) – Nella voce rientrano le spese per l'acquisto: di carta cancelleria e stampati, per k€ 47,35 (sottovoce 1.3.1.2.1); di vestiario, per k€ 1,37, relativi al rinnovo delle divise per il personale esecutivo dell'Autorità, che avviene con cadenza biennale (sottovoce 1.3.1.2.4); di accessori per uffici e alloggi per k€ 0,65 (sottovoce 1.3.1.2.5), di materiale informatico per k€ 48,29 (sottovoce 1.3.1.2.6), ascrivibili in misura prevalente agli acquisti di *toner* e cartucce per stampanti e alla spesa, avente carattere straordinario, sostenuta per dotare il personale di *pen drive* crittografate, volte a garantire un maggior *standard* di sicurezza alle attività dell'Autorità; di beni per attività di rappresentanza, per k€ 2,04

(sottovoce 1.3.1.2.9), in deciso calo rispetto alle analoghe spese del 2021 dove erano state effettuate degli acquisti legati al Trentennale di attività dell'Autorità; di altri materiali di consumo n.a.c. (sottovoce 1.3.1.2.999), per k€ 13,68, nelle cui spese rientrano quelle afferenti all'acquisto di articoli igienici e quelle inerenti alla più generale gestione dell'emergenza Covid, nel cui ambito si provvede all'approvvigionamento di gel igienizzante. Nel corso del 2022 le spese sostenute per acquisto di carburante (sottovoce 1.3.1.2.2) sono state pari a k€ 6,97, nell'ambito dell'adesione all'Accordo Quadro Consip "Carburanti Reti Buoni Acquisto 1", lotto unico.

- Voce 1.3.1.5 *Medicinali e altri beni di consumo sanitario* (k€ 134,60) – La voce ha evidenziato un importante decremento rispetto al 2021, in ragione del ridursi delle spese sostenute per far fronte all'emergenza epidemiologica COVID-19. In dettaglio, si registrano spese nella sottovoce 1.3.1.5.5 *Materiali per la profilassi (Vaccini)*, per k€ 15,87, riconducibili alla fornitura e somministrazione al personale dell'Autorità dei vaccini anti-influenzale e *Herpes Zoster*; nella sottovoce 1.3.1.5.999 *Altri beni e prodotti sanitari n.a.c.*, per k€ 118,73 (nel 2021 erano stati assunti impegni per 191,61), relativi all'acquisto di beni sanitari per la profilassi del contagio (mascherine, guanti, gel igienizzanti), nonché alla fornitura e somministrazione di *test* diagnostici per la rilevazione dell'infezione da COVID-19.

Acquisto di servizi (Categoria 1.3.2)

Le spese per acquisto di servizi sostenute dall'Autorità ammontano complessivamente a k€ 5.766,96, come di seguito dettagliato.

Organi e incarichi istituzionali dell'amministrazione (1.3.2.1)

Nell'ambito della voce in oggetto, per la quale nel complesso sono stati assunti impegni di spesa pari a k€ 120,62, rientrano: i rimborsi corrisposti agli organi apicali dell'Autorità per spese legate allo svolgimento dei loro compiti istituzionali (sottovoce 1.3.2.1.2 *Organi istituzionali dell'Amministrazione - rimborsi*), pari a k€ 79,02, secondo le disposizioni organizzative vigenti; e i pagamenti effettuati al Collegio dei revisori dei conti (sottovoce 1.3.2.1.8 *compensi agli organi istituzionale di revisione, di controllo ed altri incarichi istituzionali dell'amministrazione*), pari a k€ 41,60, in ottemperanza alle disposizioni normative in essere.

Organizzazione eventi, pubblicità e servizi per trasferta (1.3.2.2)

Nella voce – che registra spese per complessivi k€ 298,94 – sono ricomprese le spese per lo svolgimento delle attività di missione da parte dei dipendenti dell’Autorità. Si tratta, in particolare delle sottovoci 1.3.2.2.1 *Rimborsi per viaggio e trasloco* e 1.3.2.2.2 *Indennità di missione e di trasferta*. Complessivamente, le spese sostenute per missioni del personale dipendente ammontano a k€ 241,28 (sottovoce 1.3.2.2.1, per k€ 129,14 e sottovoce 1.3.2.2.2, per k€ 112,14). Nelle due sottovoci sono allocate sia le spese di missione per attività ispettiva sia le spese per altre missioni dei dipendenti nell’ambito dello svolgimento dell’attività istituzionale (missioni all’estero, partecipazione a convegni, etc.). Si ricorda, al riguardo, che fino al 2019, tali ultime spese erano soggette a contenimento, in applicazione dell’articolo 6, comma 12 del d.l. n. 78/2010. Tale norma, ai sensi di quanto previsto dall’articolo 1, comma 590, della legge n. 160/2019, ha cessato di applicarsi a decorrere dal 2020. Le spese per missioni – sia ispettive che istituzionali – sono disciplinate dal nuovo *Regolamento sul trattamento di missione*, adottato dall’Autorità con delibera del 27 luglio 2021 e da ultimo modificato con delibera del 1° marzo 2022, in aderenza a quanto stabilito per le missioni dei dipendenti della Banca d’Italia.

Nel corso del 2022 si è registrato un incremento di spesa, nel complesso per dette voci, rispetto allo scorso esercizio (k€ 124,37), conseguente al progressivo normalizzarsi delle condizioni lavorative rispetto agli esercizi 2021 e 2020 nei quali, in ragione del protrarsi della situazione epidemiologica, l’Autorità aveva ridotto le missioni, limitandole a quelle ispettive strettamente necessarie, funzionali all’*enforcement* della disciplina a tutela della concorrenza e dei consumatori.

Nel corso del 2022, parte delle spese delle sottovoci 1.3.2.2.1 e 1.3.2.2.2 ha riguardato la conclusione del progetto di gemellaggio “*Further Development of Protection of Competition in Serbia*”.

Le spese sostenute a valere sullo stanziamento della sottovoce 1.3.2.2.4 *Pubblicità* (k€ 40,14) sono ascrivibili alle attività svolte nell’ambito della campagna di comunicazione congiunta tra l’Autorità di Regolazione per Energia, Reti e Ambiente (ARERA) e l’Autorità *antitrust* sulle tematiche consumeristiche legate al *teleselling*, a chiusura delle attività al riguardo svolte nel biennio 2021-2022. Le altre attività inerenti detta iniziativa sono state imputate alla voce “*Comunicazione WEB*”, alla quale si rimanda per ulteriori dettagli.

Nell’ambito della categoria di IV livello 1.3.2.2 si rilevano, inoltre, le spese sostenute per l’organizzazione e la partecipazione a eventi e convegni (sottovoce 1.3.2.2.5), per k€ 12,16, relative principalmente l’organizzazione del convegno conclusivo del

Premio Antitrust, di cui si dirà a seguire parlando degli oneri connessi alla premiazione, e all'organizzazione della relazione annuale.

Anche con riferimento a tali spese, si ricorda che la previgente norma di contenimento, di cui all'articolo 6, comma 8, del d.l. n. 78/2010, ha cessato di applicarsi dal 2020, in ragione dell'entrata in vigore della diversa misura di *spending review* prevista dalla citata legge n. 160/2019.

Acquisto di servizi per formazione e addestramento del personale dell'ente (1.3.2.4)

Nell'ambito dei servizi per formazione, si evidenzia che le somme impegnate ammontano complessivamente a k€ 38,28. Di queste, k€ 8,65 riguardano spese per formazione prevista da obblighi di legge (sottovoce 1.3.2.4.4 *Acquisto di servizi per formazione obbligatoria*), mentre k€ 29,63 concernono spese per acquisto di servizi per formazione non obbligatoria, incluse nella voce 1.3.2.4.999 *Acquisto di servizi per altre spese per formazione e addestramento n.a.c.*. Tali ultime spese, fino al 2019, erano soggette a contenimento ai sensi dell'art. 6, comma 13, del d.l. n. 78/2010. Ai sensi dell'art. 1, comma 590, della legge n. 169/2019, la norma di *spending review* ha cessato di applicarsi a far data dal 2020. Le somme per formazione non obbligatoria impegnate nel 2022 sono ascrivibili, essenzialmente, alla partecipazione di dipendenti a convegni e seminari di aggiornamento nelle materie di competenza dell'Autorità, ai corsi di formazione e di preparazione in lingua inglese nonché alla formazione per l'utilizzo degli applicativi necessari alla gestione della biblioteca.

Utenze e canoni (1.3.2.5)

Le spese relative a utenze e canoni, nel complesso pari a k€ 1.247,23 (nel 2021 si attestavano a k€ 864,39), concernono: le spese per telefonia fissa (sottovoce 1.3.2.5.1), pari a k€ 16,27, e per telefonia mobile (sottovoce 1.3.2.5.2) pari a k€ 22,91; i canoni per l'accesso alle banche dati – tra le quali, le principali sono: *Infocamere, Wolters Kluwer Leggi d'Italia, Cullen International, Astrid, Il Sole 24ore, EBSCO, The Nielsen Company Italy, Bureau van Dijk, MBS Consulting, Dott. A. Giuffré Editore* – utilizzate per lo svolgimento dell'attività degli Uffici dell'Autorità e per le agenzie di stampa (sottovoce 1.3.2.5.3), pari complessivamente a k€ 266,24; nonché le spese per l'energia elettrica (sottovoce 1.3.2.5.4), per un importo pari a k€ 930,84. Con riferimento a tale ultima sottovoce, si registra un significativo incremento rispetto agli esercizi precedenti (k€ 534,99 nel 2021 e k€ 348,90 nel 2020), in ragione dell'aumento dei prezzi dell'energia elettrica che ha spinto l'Autorità a rivedere

prudenzialmente al rialzo il relativo stanziamento, che da un valore iniziale pari a k€ 625,00 è stato portato a k€ 1.350,00. Meno significativi i livelli di spesa registrati per i consumi idrici, per i quali sono stati assunti impegni di spesa per k€ 9,57 (sottovoce 1.3.2.5.5), e le altre utenze (sottovoce 1.3.2.5.999) il cui valore si è attestato a k€ 1,41.

Utilizzo di beni di terzi (1.3.2.7)

Nel complesso, la voce in esame registra impegni di spesa per k€ 463,58, sui quali la componente più significativa attiene alle licenze d'uso per *software* e relativa manutenzione (sottovoce 1.3.2.7.6), per k€ 367,43, e al noleggio di impianti e macchinari (sottovoce 1.3.2.7.8) per k€ 44,44.

Quanto alle licenze d'uso per *software*, si rappresenta che l'andamento negli anni per tale voce di spesa risente fortemente della tempistica dei rinnovi; in particolare, l'Autorità ha adottato una strategia di sottoscrizione di contratti pluriennali, con pagamento anticipato, in ragione dei notevoli risparmi che tale forma contrattuale consente rispetto ai rinnovi di licenza per singola annualità. Le licenze d'uso per *software*, acquistate o rinnovate nel 2022, sono quelle necessarie per il funzionamento dei principali servizi, sottesi allo svolgimento delle ordinarie attività lavorative: posta elettronica, *data base* con gli archivi dell'Autorità (provvedimenti, ordini del giorno del Collegio, protocollo informatico, fascicoli digitali, etc.), *antivirus* per la posta elettronica e per i pc, *firewall*, gestione delle richieste di *rating* di legalità, sistemi gestionali (presenze, stipendi, contabilità). Sull'ammontare delle spese sostenute nel 2022 ha inciso in misura rilevante il maggior onere sostenuto dall'Autorità per provvedere, per ragioni di sicurezza, alla sostituzione delle licenze Kaspersky con nuove licenze *antivirus* e *antisipam*. Unitamente a dette spese, vanno inoltre evidenziate quelle sostenute in materia di sicurezza informatica per il rinnovo delle licenze della piattaforma di *Vulnerability Management Qualys* e *Web Application Scanning*.

Le spese di noleggio di impianti e macchinari attengono, quasi integralmente, ai canoni delle macchine fotocopiatrici in uso presso l'Autorità, acquisite a noleggio attraverso l'adesione prima alla Convenzione Consip "Apparecchiature multifunzione 31 - lotto 2" e successivamente alla nuova Convenzione Consip "Fotocopiatrici multifunzione 1 - lotto 6".

Risultano in linea con le previsioni normative in materia di contenimento di spesa, gli impegni assunti per noleggi di mezzi di trasporto (sottovoce 1.3.2.7.2), pari, nel 2022, a k€ 32,04. Al riguardo, si evidenzia che l'Autorità, come previsto dall'art. 1, comma 107, della legge 27 dicembre 2019, n. 160 - che impone alle pubbliche

amministrazioni di dotarsi di veicoli alimentati ad energia elettrica – sta procedendo alla scadenza dei contratti in essere, al progressivo rinnovo delle proprie auto attraverso il noleggio di autovetture ad alimentazione ibrida.

In significativo incremento, rispetto all'esercizio 2021, le altre spese sostenute per utilizzo di beni di terzi n.a.c. (sottovoce 1.3.2.7.999), nell'ambito delle quali, nel 2022, sono stati assunti impegni per k€ 19,67 in ragione degli oneri connessi allo svolgimento delle procedure di reclutamento bandite dall'Autorità, di cui si è detto nella sezione sull'informativa sul personale.

Manutenzione ordinaria e riparazioni (1.3.2.9)

Le spese di manutenzione sostenute nel 2022 ammontano, complessivamente, a k€ 497,77.

La voce in oggetto include, per gli importi più rilevanti, le spese per manutenzione ordinaria di impianti e macchinari (sottovoce 1.3.2.9.4), per k€ 338,00, riconducibili, in massima parte, ai canoni di manutenzione nell'ambito della adesione dell'Autorità alla Convenzione Consip "*Facility management 4*", alla manutenzione degli impianti di condizionamento attivi nell'edificio in cui ha sede l'Autorità e al servizio di sanificazione, avente carattere straordinario, cui sono stati soggetti gli stessi impianti di condizionamento nel corso dell'esercizio.

La voce include altresì le spese per la manutenzione ordinaria dell'immobile (sottovoce 1.3.2.9.8), per k€ 157,01, riferite, in parte, ai canoni derivanti dall'adesione dell'Autorità alla citata Convenzione Consip "*Facility management*", e, per altra parte, agli interventi di lamatura e di manutenzione generale esercitata sui pavimenti di parte dell'edificio di piazza Verdi.

Hanno infine carattere residuale le spese sostenute per la manutenzione ordinaria dei mezzi di trasporto (sottovoce 1.3.2.9.1) pari a k€ 2,15, di mobili e arredi (sottovoce 1.3.2.9.3) per k€ 0,62.

Consulenze (1.3.2.10)

Le spese sostenute a valere sullo stanziamento della voce in oggetto ammontano complessivamente a k€ 57,12, solo in minima parte liquidati nell'esercizio, e sono integralmente riconducibili alla sottovoce 1.3.2.10.2 *Esperti per commissioni, comitati e consigli*. Su tale voce insistono i compensi dovuti ai commissari esterni nominati ai fini dello svolgimento delle più volte citate procedure di reclutamento del personale indette dall'Autorità nel 2022.

Prestazioni professionali e specialistiche (1.3.2.11)

Le spese nella voce in oggetto ammontano complessivamente a k€ 803,57.

Nell'ambito delle prestazioni professionali e specialistiche, si collocano le spese sostenute dall'Autorità per i servizi di interpretariato e traduzioni (sottovoce 1.3.2.11.1), per k€ 29,24, relativi alle esigenze di traduzione in lingua straniera di comunicati stampa e di provvedimenti dell'Autorità, per la notifica all'estero.

Nella voce in oggetto si rientrano altresì le spese per il patrocinio legale (sottovoce 1.3.2.11.6), per complessivi k€ 37,72. In merito, si rappresenta che tale importo riguarda prevalentemente le spese per il patrocinio legale affidato ad avvocati del libero foro, nei casi in cui non risulti possibile ricorrere al patrocinio dell'Avvocatura dello Stato, in ragione dell'esistenza di un conflitto di interessi ai sensi dell'art. 5 del Regio decreto 30 ottobre 1933, n. 1611, vale a dire quando la controparte sia un'amministrazione dello Stato già patrocinata dall'Avvocatura.

Sono stati inoltre assunti, nel 2022, impegni per k€ 733,05 per spese relative ad altre prestazioni professionali specialistiche (sottovoce 1.3.2.11.999). Nell'ambito di tali spese rientrano quelle sostenute dall'Autorità per i servizi forniti dalla società aggiudicataria della realizzazione di un'anagrafe dei soggetti obbligati al versamento del contributo agli oneri di funzionamento. Detta società ha curato, nel corso dell'anno, sia la definizione del perimetro dei soggetti obbligati al versamento del contributo per l'annualità 2022, sia l'attività di recupero dei contributi non versati dalle imprese per le annualità pregresse.

Nella sottovoce in discorso rientrano, inoltre, tra le più rilevanti, anche le spese relative all'adesione all'Accordo Quadro Consip "*Servizi applicativi in ottica cloud*" (Lotto 7) ai fini della gestione, della manutenzione e dello sviluppo dell'intero parco applicativo dell'Autorità. Nel caso di specie, gli impegni assunti hanno riguardano la fase A di tale accordo quadro, riferibile ai servizi di *Demand Management*, analisi comparativa e supporto operativo funzionali alla perimetrazione e al dimensionamento dei servizi applicativi da attivare ai fini della gestione.

Nell'ambito della medesima voce di bilancio sono inoltre ricaduti gli impegni assunti per l'avvio di un'indagine presso i consumatori in merito alle caratteristiche dei mercati nel settore dei prodotti per la cura delle persone e l'igiene della casa e di un'ulteriore indagine afferente alle caratteristiche dei mercati rilevanti bancari.

Da segnalare, inoltre, l'assunzione di un impegno di spesa volto all'attivazione di un servizio di assistenza professionale specialistica in materia antincendio e di un ulteriore impegno relativo al servizio di impaginazione e grafica della relazione annuale.

Assumono invece carattere residuale gli impegni assunti a valere sulla sottovoce 1.3.2.11.8 Prestazioni di natura contabile, tributaria e del lavoro, pari a k€ 3,56 a supporto dell'Ufficio trattamento economico e previdenziale dell'Autorità.

Lavoro flessibile, quota LSU e acquisto di servizi da agenzia di lavoro interinale (1.3.2.12)

La voce comprende le spese per tirocini formativi extracurricolari (sottovoce 1.3.2.12.4), per complessivi k€ 297,28 e riguardano la corresponsione dei rimborsi spese riconosciuti ai giovani laureati che svolgono il tirocinio presso l'Autorità.

Servizi ausiliari per il funzionamento dell'ente (1.3.2.13)

La spesa della categoria di IV livello 1.3.2.13 *Servizi ausiliari per il funzionamento dell'ente*, pari complessivamente a k€ 1.260,40 è così costituita:

- Servizi di sorveglianza, custodia e accoglienza (sottovoce 1.3.2.13.1), per k€ 536,68, riguardanti la vigilanza armata sia nell'edificio in cui ha sede l'Autorità sia nelle parti comuni con la Consob, nonché il servizio di *reception* presso la sede dell'Autorità;
- Servizi di pulizia e lavanderia (sottovoce 1.3.2.13.2), per k€ 544,89, il cui importo risente, anche per il 2022, anche degli interventi di sanificazione dei locali dell'Autorità effettuati con cadenza settimanale, nell'ambito delle misure di prevenzione del contagio da COVID-19;
- Servizi per trasporti, traslochi e facchinaggio (sottovoce 1.3.2.13.3), per k€ 177,21, relativi, oltre ai canoni nell'ambito del contratto *global service*, anche alle spese per ritiro, trasporto e smaltimento in discarica di rifiuti presenti nelle porzioni condominiali dell'edificio;
- Stampa e rilegatura (sottovoce 1.3.2.13.4), per k€ 1,61.

Si rappresenta che i servizi di pulizia dei locali condominiali, di facchinaggio e di *reception* sono stati acquisiti attraverso l'adesione dell'Autorità alla Convenzione Consip "*Facility management*", Convenzione FM4.

Servizi amministrativi (1.3.2.16)

Con riguardo a tale voce, sono state sostenute, nel 2022, spese per complessivi k€ 65,32.

Nella voce rientrano le spese per *pubblicazione bandi di gara* (sottovoce 1.3.2.16.1), per k€ 21,98, nonché le spese postali (sottovoce 1.3.2.16.2), per k€ 1,06. Con riferimento a queste ultime si evidenzia che ad oggi la maggior parte degli invii di comunicazioni ufficiali da parte dell’Autorità avviene tramite posta elettronica certificata e le spedizioni di plichi cartacei sono ormai soltanto residuali, come è possibile desumersi anche della dinamica decrescente, nel tempo, della relativa voce di bilancio.

Rientrano in tale categoria di IV livello anche le spese per *Onorificenze e riconoscimenti istituzionali* (sottovoce 1.3.2.16.3) nel cui ambito è stata ricompresa la parte di riconoscimento monetario del Premio Antitrust, per un ammontare pari a k€ 2,5. Sul tema si ricorda che l’Autorità ha bandito, nel corso del 2021, un concorso volto a premiare la migliore tesi di laurea magistrale, discussa nel periodo compreso tra il 1° marzo 2019 e il 31 dicembre 2021, avente ad oggetto lo sviluppo della cultura della concorrenza e dei diritti dei consumatori. In tale voce, quindi, è stata impegnata la quota relativa all’assegnazione del premio riservato alla categoria “*Studenti universitari*”.

Quanto agli *altri servizi amministrativi* (sottovoce 1.3.2.16.999), nella quale sono stati assunti impegni per k€ 39,78, trattasi, principalmente, dei costi relativi alla gestione dell’archivio remoto per la documentazione che l’Autorità deve conservare in forma cartacea, per i quali, nel 2022, son stati assunti impegni per k€ 24,62; al rimborso all’Agenzia delle Entrate-Riscossione degli oneri per le azioni esecutive da questa intraprese; al pagamento delle commissioni alla società aggiudicataria della gara per la gestione delle trasferte di lavoro nonché al rimborso delle spese all’Agenzia delle Entrate per la riscossione delle sanzioni attraverso il modello F24.

Commissioni per servizi finanziari (1.3.2.17)

Le spese sostenute ammontano a k€ 5,62, nella sottovoce 1.3.2.17.1 *Commissioni per servizi finanziari*, e riguardano le spese per il servizio di cassa in tesoreria unica, fornito dalla Banca affidataria. Tali spese concernono prevalentemente i costi per l’invio dei Bollettini *PagoPA* per la richiesta di pagamento dei contributi agli oneri di funzionamento dell’Autorità, che viene gestito dall’Istituto tesoriere, sulla base dei dati forniti dall’Autorità.

Servizi sanitari (1.3.2.18)

In tale voce rientrano le spese per accertamenti sanitari resi necessari dall’attività lavorativa (sottovoce 1.2.3.18.1), che ammontano complessivamente a k€ 19,30. Si

tratta delle spese sostenute per gli adempimenti, previsti dalla legge, in materia di sicurezza sui luoghi di lavoro.

Servizi informatici e di telecomunicazioni (1.3.2.19)

Le spese per servizi informatici e di telecomunicazioni ammontano a k€ 451,41. Di seguito il dettaglio delle spese sostenute:

- sottovoce 1.3.2.19.3 *Servizi per l'interoperabilità e la cooperazione*, nella quale si registrano spese per k€ 53,76, riconducibili all'acquisto dei servizi di connettività nell'ambito dell'adesione alla relativa convenzione Consip SPC2 e alla predisposizione dei servizi a supporto dello svolgimento dell'attività lavorativa da remoto, con particolare riferimento ai servizi di *webconference* e all'attivazione delle firme digitali;
- sottovoce 1.3.2.19.5 *Servizi per i sistemi e relativa manutenzione*, per k€ 224,82, nell'ambito della quale le spese più rilevanti hanno riguardato: i servizi di gestione, conduzione e assistenza in *cloud* del sito *agcm.it* e degli altri servizi *web* dell'Autorità; i servizi connessi alla predisposizione del mini sito "*Conviene saperlo*"; i servizi per l'utilizzo della piattaforma di *e-procurement* denominata *Tuttogare*; la manutenzione dei principali applicativi in uso presso l'Autorità (applicativi di contabilità e di gestione paghe e presenze, protocollo informatico, etc.); la manutenzione *hardware* del sistema informativo dell'Autorità;
- sottovoce 1.3.2.19.6 *Servizi di sicurezza*, per k€ 49,65, relativi all'adesione al Contratto Quadro Consip SPC CLOUD Lotto 2 - "*Servizi di identità digitale e sicurezza applicativa*" per i servizi di "*Penetration Test*", cioè per quell'insieme di attività volte a garantire la sicurezza informatica dell'Autorità;
- sottovoce 1.3.2.19.9 *Servizi per le postazioni di lavoro e relativa manutenzione*, con spese per k€ 123,18, integralmente riconducibili a canoni per i servizi resi nell'ambito della Convenzione Sistemi Gestionali Integrati – SGI stipulata da Consip S.p.A.

Altri servizi (1.3.2.99)

Nell'ambito della categoria residuale del macroaggregato 1.3, cioè la categoria di IV livello "*Altri servizi*" (1.3.2.99) sono stati assunti impegni per complessivi k€ 140,51.

Le spese nella voce in oggetto sono in parte riconducibili alle *Altre spese legali*, sottovoce 1.3.2.99.2, per k€ 80,49, relative alle condanne alle spese nei casi in cui

l'Autorità è risultata soccombente nei giudizi intentati per l'annullamento dei suoi provvedimenti e al pagamento dei contributi unificati; in tale voce rientra il riversamento all'Agenzia delle Entrate delle somme, a titolo di contributo unificato prenotato a debito, recuperate dalle parti soccombenti e riversate all'Erario.

Si registrano, nella sottovoce 1.3.2.99.12, le spese per *Rassegna stampa*, pari a k€ 26,21.

Per le attività di *Comunicazione WEB* (sottovoce 1.3.2.99.13), sono stati assunti impegni nell'ambito della citata campagna di comunicazione congiunta tra l'Autorità di Regolazione per Energia, Reti e Ambiente (ARERA) e l'Autorità garante della concorrenza e del mercato sulle tematiche consumeristiche legate al *teleselling*, a chiusura delle attività al riguardo svolte nel biennio 2021-2022.

Nell'ambito degli altri servizi, ricadono, infine, le spese per *Acquisti di servizi per verde e arredo urbano* (sottovoce 1.3.2.99.9) pari a k€ 11,98 e quelle, aventi carattere residuale (sottovoce 1.3.2.99.999, *Altri servizi diversi n.a.c.*), legate ai servizi taxi (assunti impegni per k€ 0,49), per i quali si rimanda anche alla specifica sezione "*Il contenimento della spesa per l'acquisto, la manutenzione, il noleggio e l'esercizio di autovetture, nonché per l'acquisto di buoni taxi*".

Trasferimenti correnti (Macroaggregato 1.4)

Trasferimenti correnti a Amministrazioni centrali (1.4.1.1)

Nella voce di IV livello dei Trasferimenti correnti a Amministrazioni centrali, è stato assunto l'impegno relativo al versamento al bilancio dello Stato relativo all'anno 2022 (sottovoce 1.4.1.1.20), per k€ 1.691,80, al cui effettivo pagamento si è provveduto in data 23 giugno 2022. Sulla modalità di calcolo delle somme oggetto di riversamento, ai sensi dell'art. 1 della legge 27 dicembre 2019, n. 160, al comma 594, recante "*Bilancio di previsione dello Stato per l'anno finanziario 2020 e bilancio pluriennale per il triennio 2020-2022*" (Legge di stabilità 2020), si rinvia al dettaglio riportato *supra*.

Residuali, invece, i Trasferimenti correnti a altri enti centrali produttori di servizi economici (sottovoce 1.4.1.1.9) nel cui ambito rientrano i contributi Consip per k€ 0,01.

Si ricorda che nello scorso esercizio l'Autorità ha provveduto, nell'ambito della sottovoce 1.4.1.1.10 *Trasferimenti correnti a autorità amministrative indipendenti*, a chiudere, a saldo, il debito verso le altre Autorità amministrative indipendenti per le somme da queste ultime versate come contributo agli oneri di funzionamento dell'Autorità prima dell'avvio del citato sistema di autofinanziamento.

Altri Trasferimenti correnti alla UE (1.4.5.99)

Nel corso dell'esercizio 2022 si è proceduto ad effettuare il rimborso delle maggiori entrate ricevute nell'ambito del progetto di *Twinning, Further development of protection of competition in Serbia* rispetto alle spese effettivamente sostenute (sottovoce *Altri Trasferimenti correnti alla UE, 1.4.5.99.1*). A fronte di entrate ricevute per € 896.555,91 (riscosse negli esercizi 2018 e 2020), a chiusura delle attività sono state certificate e asseverate spese per € 858.590,79. Ciò ha generato, quindi, una eccedenza di entrate e l'obbligo al relativo riversamento per € 37.965,12.

Rimborsi e poste correttive delle entrate (Macroaggregato 1.9)

Nel corso del 2022 sono stati assunti, a valere sugli stanziamenti del macroaggregato in oggetto, impegni pari k€ 916,58 e nel dettaglio:

III livello	IV livello	Stanziato definitivo	Impegni	Pagamenti C/Comp.	Pagamenti complessivi (COM+RES)
1.9.1 - Rimborsi per spese di personale (comando, distacco, fuori ruolo, convenzioni, ecc)	1.9.1.1 - Rimborsi per spese di personale (comando, distacco, fuori ruolo, convenzioni, ecc)	420,00	236,70	0,00	98,33
1.9.1 - Rimborsi per spese di personale (comando, distacco, fuori ruolo, convenzioni, ecc)		420,00	236,70	0,00	98,33
1.9.99 - Altri Rimborsi di parte corrente di somme non dovute o incassate in eccesso	1.9.99.4 - Rimborsi di parte corrente a Famiglie di somme non dovute o incassate in eccesso	390,00	323,25	312,94	407,94
	1.9.99.5 - Rimborsi di parte corrente a Imprese di somme non dovute o incassate in eccesso	550,00	356,62	356,62	383,40
1.9.99 - Altri Rimborsi di parte corrente di somme non dovute o incassate in eccesso		940,00	679,88	669,56	791,34
Totale Rimborsi e poste correttive delle entrate		1.360,00	916,58	669,56	889,67

- Sottovoce 1.9.1.1.1 *Rimborsi per spese di personale (comando, distacco, fuori ruolo, convenzioni, etc.)*, per k€ 236,70, inerenti al rimborso delle spese agli enti e alle amministrazioni di appartenenza del personale in comando in presso l'Autorità, nonché i rimborsi alla Guardia di Finanza per la collaborazione prestata nel corso dell'attività ispettiva.
- Sottovoce 1.9.99.4.1 *Rimborsi di parte corrente a famiglie di somme non dovute o incassate in eccesso*: tale voce, sulla quale sono stati assunti impegni per k€ 323,25, accoglie gli oneri connessi alla Restituzione del c.d. massimale contributivo, ai sensi dell'art. 2, comma 18, della legge n. 335/1995, rispetto al quale era stato, al tempo, assunto l'impegno n. 3161/2018. Sul tema si ricorda che, nel 2018, l'Ufficio Trattamento Economico e Previdenziale aveva concluso la ricognizione in ordine all'applicabilità, ai dipendenti in servizio, del c.d. massimale contributivo. A esito di tale ricognizione, sono stati individuati i dipendenti che avrebbero avuto diritto all'applicazione del massimale

contributivo e sono stati effettuati i calcoli relativi alle maggiori somme trattenute agli stessi, a valere sulle spettanze erogate negli anni dal 2007 al 2017, per le quali era necessario procedere alla restituzione. Per dar corso a tale restituzione, è stato assunto un impegno di spesa per complessivi € 380.000,00. I conteggi alla base di detto impegno sono stati sottoposti all'INPS, affinché ne validasse la correttezza, prima di procedere al pagamento, ma lo stesso istituto non ha dato riscontro in tempo utile a evitare la perenzione amministrativa del predetto impegno. A seguito della comunicazione, nel 2022, da parte dell'INPS, dell'esito delle verifiche effettuate in merito alla correttezza del perimetro dei dipendenti interessati per il periodo di contribuzione 2007-2010, è stato possibile procedere, con variazione di bilancio dell'Autorità, fatta a valere sul Fondo di riserva ordinario, a riportare a bilancio il predetto impegno perente, provvedendo al relativo pagamento nel corso del 2022.

- Sottovoce 1.9.99.5.1 *Rimborsi di parte corrente a imprese di somme non dovute o incassate in eccesso*, nella quale sono stati assunti impegni per k€ 356,62, relativi a rimborsi effettuati in caso di erronee o non dovute contribuzioni da parte delle imprese ricadenti nel perimetro delle società tenute al versamento del contributo agli oneri di funzionamento dell'Autorità.

Altre spese correnti (Macroaggregato 1.10)

Nell'ambito del Macroaggregato 1.10, relativo alle altre spese correnti non riconducibili a nessun altro tra i macroaggregati già trattati, sono stati assunti impegni per k€ 87,66, come rappresentato a seguire.

III livello	IV livello	Stanziato definitivo	Impegni	Pagamenti C/Comp.	Pagamenti complessivi (COM+RES)
1.10.1 – Fondi di riserva e altri accantonamenti	1.10.1.1 – Fondo di riserva	138.821,87	0,00	0,00	0,00
1.10.1 – Fondi di riserva e altri accantonamenti		138.821,87	0,00	0,00	0,00
1.10.4 – Premi di assicurazione	1.10.4.1 – Premi di assicurazione contro i danni	348,00	65,53	65,53	65,53
1.10.4 – Premi di assicurazione		348,00	65,53	65,53	65,53
1.10.5 – Spese dovute a sanzioni, risarcimenti e indennizzi	1.10.5.2 – Spese per risarcimento danni	50,00	0,00	0,00	0,00
1.10.5 – Spese dovute a sanzioni, risarcimenti e indennizzi Totale		50,00	0,00	0,00	0,00
1.10.99 – Altre spese correnti n.a.c.	1.10.99.99 – Altre spese correnti n.a.c.	80,00	22,13	21,07	21,07
1.10.99 – Altre spese correnti n.a.c.		80,00	22,13	21,07	21,07
1.10 – Altre spese correnti Totale		139.299,87	87,66	86,60	86,60

In tale macroaggregato sono imputate le spese per premi di assicurazione su beni immobili (sottovoce 1.10.4.1.2), per k€ 13,61, e le spese per premi di assicurazione

per responsabilità civile patrimoniale e *All Risk Property* (sottovoce 1.10.4.1.3), per k€ 51,93.

Nella voce in oggetto rientrano altresì le altre spese correnti n.a.c. (1.10.99.99.999), per k€ 22,13, nell'ambito delle quali erano ricomprese, fino al 2021, talune tra le spese relative al progetto di gemellaggio "*Further Development of Protection of Competition in Serbia*". In tale voce, dal valore assai contenuto, rientrano spese dal carattere vario, tra le quali vi sono il versamento del contributo annuo dovuto dalle Autorità nazionali all'*International Competition network* e i costi connessi a taluni servizi funzionali all'attività istituzionale dell'Autorità (utilizzo di materiale fotografico e video a supporto delle pubblicazioni sul sito *agcm.it*, elaborazione del logo in formato *back drop*, etc.).

Va infine rilevato che nel macroaggregato 1.10 rientra anche il fondo di riserva (sottovoce 1.10.1.1.1), per il quale si rinvia al paragrafo dedicato.

Spese in conto capitale (Titolo 2)

Nell'ambito del Macroaggregato delle spese in conto capitale, nel corso dell'esercizio sono stati assunti impegni per k€ 1.991,58 come rappresentato nella tabella a seguire.

III livello	IV livello	Stanziato definitivo	Impegni	Pagamenti C/Comp.	Pagamenti complessivi (COM+RES)
2.2.1 - Beni materiali	2.2.1.3 - Mobili e arredi	265,00	197,59	81,76	81,76
	2.2.1.4 - Impianti e macchinari	955,00	315,05	193,10	294,37
	2.2.1.5 - Attrezzature	105,00	4,18	0,75	0,75
	2.2.1.6 - Macchine per ufficio	30,00	18,00	18,00	18,00
	2.2.1.7 - Hardware	1.024,80	583,64	332,20	634,85
	2.2.1.9 - Beni immobili	2.700,00	310,81	258,00	264,77
	2.2.1.99 - Altri beni materiali	125,00	101,21	98,81	99,53
2.2.1 - Beni materiali		5.204,80	1.530,48	982,62	1.394,03
2.2.3 - Beni immateriali	2.2.3.2 - Software	1.176,00	346,83	304,78	387,00
	2.2.3.5 - Incarichi professionali per la realizzazione di investimenti	868,00	114,27	109,62	145,78
2.2.3 - Beni immateriali		2.044,00	461,10	414,40	532,77
2.2 - Investimenti fissi lordi e acquisto di terreni Totale		7.248,80	1.991,58	1.397,02	1.926,81

Si precisa, in merito, che parte delle spese in conto capitale programmate per il 2022 sono state posticipate, in ragione dell'aggiornamento del cronoprogramma dei lavori di manutenzione straordinaria sull'immobile e degli altri investimenti, agli esercizi successivi.

Mobili e arredi (2.2.1.3)

Nel 2022, l'Autorità ha sostenuto, nella sottovoce 2.2.1.3.1 *Mobili e arredi per ufficio*, impegni per k€ 197,59, relativi – per quanto di maggiore rilievo – alla sostituzione delle tende da interno, a bande verticali, per l'insieme degli uffici dell'Autorità, e alla sostituzione di elementi d'arredo ormai obsoleti o danneggiati, quali scrivanie, armadiature e sedie.

Impianti e macchinari (2.2.1.4)

Nella voce in oggetto, si registrano impegni per k€ 315,05, tutti nella sottovoce 2.2.1.4.2 *Impianti*, relativi, in larga misura, alla sostituzione dei corpi illuminanti dell'edificio, cui si è provveduto ai fini di un maggiore efficientamento energetico dello stesso, e al completamento dei lavori effettuati sulla sala del Centro elaborazioni Dati (CED) dell'Autorità, al cui interno si è provveduto alla sostituzione di parte dei climatizzatori. Residuali le altre spese, tra le quali si segnalano quelle – per la quota parte di spettanza dell'Autorità – relative al completamento dei lavori di riqualificazione dell'Auditorium, condiviso con CONSOB.

Attrezzature (2.2.1.5)

Le spese imputate alla voce in oggetto, per complessivi k€ 4,18, riguardano le spese per attrezzature sanitarie (sottovoce 2.2.1.5.2), relative all'acquisto di n. 3 sedie scendiscale necessarie per garantire il corretto accesso ai locali dell'Autorità alle persone con difficoltà motorie, per k€ 3,43, e altre piccole attrezzature (sottovoce 2.2.1.5.999), per k€ 0,75.

Macchine per ufficio (2.2.1.6)

Nella voce in oggetto è valorizzata la sola sottovoce 2.2.1.6.1 *Macchine per ufficio*, con una spesa di k€ 18,00, relativa all'acquisto di macchine distruggi-documenti e di altre piccole dotazioni di ufficio.

Hardware (2.2.1.7)

Le spese sostenute per tale categoria di beni, nel cui ambito sono stati assunti impegni di spesa pari a k€ 329,75, hanno riguardato le seguenti tipologie di costi:

- Sottovoce 2.2.1.7.1 *Server*, per k€ 37,68, ascrivibili, in massima parte, agli ulteriori acquisti – rispetto a quelli già effettuati negli anni scorsi – di nuovi *server* necessari, tra le altre cose, anche per sostenere le attività di lavoro in modalità agile;
- Sottovoce 2.2.1.7.2 *Postazioni di lavoro*, per k€ 198,14, relativi all'acquisto di nuovi monitor e di n. 50 postazioni mobili da assegnare agli uffici dell'Autorità e al personale entrato in ruolo con le citate nuove procedure concorsuali;
- Sottovoce 2.2.1.7.3 *Periferiche*, per k€ 4,50, relativo all'acquisto di un *plotter* multifunzione di grandi dimensioni;
- Sottovoce 2.2.1.7.5 *Tablet e dispositivi di telefonia fissa e mobile*, per k€ 324,73, imputabili alla sostituzione dei vecchi dispositivi di telefonia mobile, nell'ambito della permuta contrattualmente prevista al riguardo, comportante la restituzione di quelli in uso nel 2022, e all'acquisto di nuovi dispositivi legati ai nuovi ingressi in ruolo o alla sostituzione di telefoni cellulari non funzionanti;
- Sottovoce 2.2.1.7.999 *Hardware n.a.c.*, per k€ 0,59, per piccole dotazioni informatiche.

Beni immobili (2.2.1.9)

Nell'ambito della voce in oggetto, la sottovoce 2.2.1.9.19 *Fabbricati a uso strumentale*, accoglie anche le spese per la manutenzione straordinaria dell'immobile, "*diretta a ripristinare o aumentare il valore originario*". Nel 2022, le spese sostenute a valere su tale sottovoce ammontano a k€ 310,81 e riguardano, per quanto di maggiore rilievo, gli interventi di redistribuzione interna di alcuni locali dell'Autorità, i lavori di sistemazione degli archivi e la realizzazione del nuovo impianto di spegnimento a gas presente nella già citata sala CED, realizzato nel 2022 a seguito dello slittamento del completamento dei lavori.

Altri beni materiali (2.2.1.99)

Le spese sostenute nella voce in oggetto concernono esclusivamente l'acquisto di materiale bibliografico (sottovoce 2.2.1.99.1) e ammontano a k€ 101,21. Si tratta, specificamente, della fornitura di libri italiani e stranieri per l'Autorità, nonché di pubblicazioni periodiche italiane ed estere.

Software (2.2.3.2)

La voce in oggetto, nella quale si registrano spese per k€ 346,83, si compone di due diverse voci di bilancio: 2.2.3.2.1 *Sviluppo software e manutenzione evolutiva* e 2.2.3.2.2 *Acquisto software*

Nell'ambito della prima sono ricomprese le spese per la manutenzione adeguativa e correttiva operata sull'applicativo *Web Rating* e sul Sistema Controllo di Gestione, quelle per il servizio di manutenzione *software* (adeguamenti normativi e correzione errori) e di supporto specialistico per il sistema amministrativo-contabile dell'Autorità e del connesso sistema di gestione patrimoniale.

Unitamente a tali spese vanno considerate quelle realizzate per la fornitura di servizi di consulenza tecnico/applicativa finalizzati a garantire la continuità di alcuni servizi di natura infrastrutturale e sistemistica che venivano svolti nell'ambito della Convenzione Consip "*Sistemi gestionali Integrati – SGI*", scaduta ad aprile 2022, nelle more dell'attivazione del lotto 3 del nuovo Accordo Quadro Consip. Inoltre, a valere sullo stanziamento della sottovoce, sono state sostenute le spese per la manutenzione evolutiva del *software* amministrativo-contabile e di quello relativo al trattamento economico e giuridico del personale, nonché lo sviluppo dei programmi per l'alimentazione del sistema del controllo di gestione.

Nella voce 2.2.3.2.2 *Acquisto software* sono state imputate, invece, le spese finalizzate all'acquisto di alcune licenze perpetue.

Incarichi professionali per la realizzazione di investimenti (2.2.3.5)

Nella voce in oggetto, è valorizzata la sottovoce 2.2.3.5.1 *Incarichi professionali per la realizzazione di investimenti*, a valere del cui stanziamento sono stati impegnati k€ 114,27, relativi al servizio di progettazione definitiva ed esecutiva dei lavori di messa in sicurezza dei prospetti dell'edificio in cui ha sede l'Autorità, la cui effettiva realizzazione è stata traslata dal 2021 al 2022, e altri incarichi legati ai lavori di adeguamento dell'edificio dell'Autorità le cui attività, dal punto di vista fattuale, saranno realizzate soprattutto nel corso del triennio 2023-2025, come già indicato in sede di formazione del relativo bilancio di previsione.

INDICATORI ATTESI DI BILANCIO

Nell'ambito del sistema di assegnazione e monitoraggio dei propri obiettivi, in data 15 dicembre 2016, l'Autorità ha adottato il Piano degli indicatori e dei risultati attesi di bilancio, previsto ai sensi dell'art. 14 del Regolamento, quale allegato al Bilancio annuale di previsione, in virtù del quale *“Il piano degli indicatori e dei risultati attesi di bilancio è il documento che illustra il contenuto di ciascun programma di spesa ed espone informazioni sintetiche relative ai principali obiettivi da realizzare in termini di progetti e attività, con riferimento ai programmi triennali di bilancio provenienti dalla programmazione finanziaria. Riporta gli indicatori individuati per quantificare gli obiettivi triennali, nonché la misurazione annuale degli stessi indicatori per monitorare i risultati conseguiti”*.

Il Piano costituisce, inoltre, un importante strumento di monitoraggio infrannuale delle dinamiche finanziarie e fornisce il quadro periodico di realizzazione delle previsioni di entrata e di spesa, in relazione alle attività e agli obiettivi perseguiti nel corso dell'esercizio.

Prima di passare alla disamina degli indicatori di bilancio del 2022 è necessaria una premessa.

Nel corso dell'esercizio 2021, come già rilevato, si è proceduto alla chiusura del debito contratto con le altre Autorità amministrative indipendenti che avevano contribuito, finanziariamente, alla copertura degli oneri di finanziamento dell'Autorità negli anni precedenti l'entrata in vigore dell'attuale sistema di autofinanziamento. Ciò ha determinato, nello specifico, nel 2021, un esborso pari a € 19.120.000,00. Tale dato, incide, fatalmente, sulla lettura degli indicatori mettendo a confronto le risultanze 2022 con quelle del 2021. In tal senso, a livello di contenuto informativo, detto confronto assume un valore meno stringente rispetto ad altri esercizi.

Partendo da tale doverosa premessa, è possibile osservare che la voce di spesa corrente più rilevante sia riferibile alla remunerazione dei dipendenti dell'Autorità che assorbe, unitamente all'IRAP, l'85,5% della spesa corrente complessiva (cfr. figura 1).

Si assesta su percentuali decisamente più ridotte la quota della spesa per acquisto di beni e servizi (9,7%) sul totale della spesa corrente. Va rilevato come sul valore dell'indicatore abbiano inciso, tra le altre, sebbene in misura inferiore rispetto ai livelli registrati nel 2020 e 2021, le spese sostenute nell'ambito dell'emergenza epidemiologica COVID-19, in virtù della quale, in parte corrente, sono stati assunti specifici impegni per circa k€ 172,220.

Il peso della spesa per l'acquisto di beni e servizi sul totale della spesa corrente si riduce guardando al dato sugli effettivi esborsi sostenuti nel corso del 2022: sul tema, l'indicatore 4.2 mostra un'incidenza del 8,6%.

Si deve ricordare che sulla spesa per acquisto di beni e servizi ha influito negli ultimi esercizi il venir meno del canone di locazione dell'immobile a seguito dell'acquisto dell'immobile nel dicembre 2017: operazione, questa, che ha comportato l'azzeramento della spesa per il fitto dei locali e del relativo indicatore di bilancio 5.1.

Figura 1. Analisi degli indicatori attesi di bilancio incidenti sul totale della spesa corrente (confronto consuntivo 2022 con consuntivo 2021)

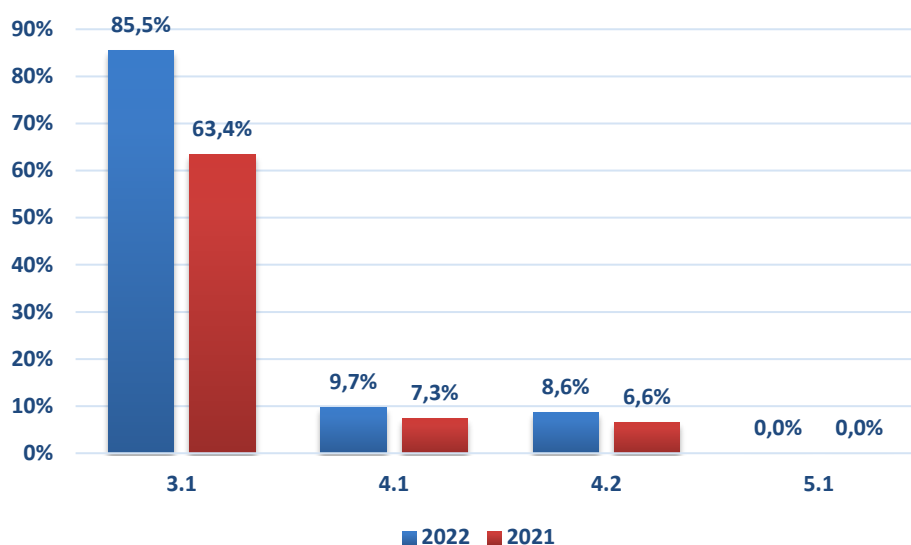

3.1 Incidenza della spesa di personale sulla spesa corrente

4.1 Incidenza della spesa per acquisto di beni e servizi sul totale della spesa corrente

4.2 Incidenza della spesa effettivamente sostenuta nell'esercizio per acquisto di beni e servizi sul totale della spesa corrente

5.1 Incidenza della spesa di locazione dell'immobile sul totale della spesa corrente

L'indicatore 5.2 sulla spesa informatica mostra un valore pari al 2,8% nel 2022 in linea con il dato del 2021 (2,2%) e significativamente inferiore al valore registrato nel 2020 (4%) allorquando l'Autorità aveva compiuto degli sforzi straordinari dovuti, ancora, all'emergenza epidemiologica COVID-19. Nel corso del 2022 hanno invece inciso, tra le altre, le spese sostenute nell'ambito della citata campagna di comunicazione congiunta tra l'Autorità di Regolazione per Energia, Reti e Ambiente (ARERA) e l'Autorità garante della concorrenza e del mercato sulle tematiche consumeristiche legate al *teleselling*.

In ultimo si rileva, tra gli altri, il dato sui residui (figura 2). Dell'ammontare complessivo dei residui passivi presenti in rendiconto, il 97,6% per la parte corrente e il 99,8% per la parte capitale afferiscono a residui di nuova formazione. Tali dati, unitamente a quello registrato nella sezione sull'indicatore di tempestività dei

pagamenti, sono rappresentativi della regolarità dei pagamenti effettuati dall’Autorità nei confronti dei propri creditori istituzionali e privati.

Figura 2. Incidenza dei residui di nuova formazione sulla consistenza al 31-12-2022 dei residui totali distinti per titoli di I livello del piano dei conti

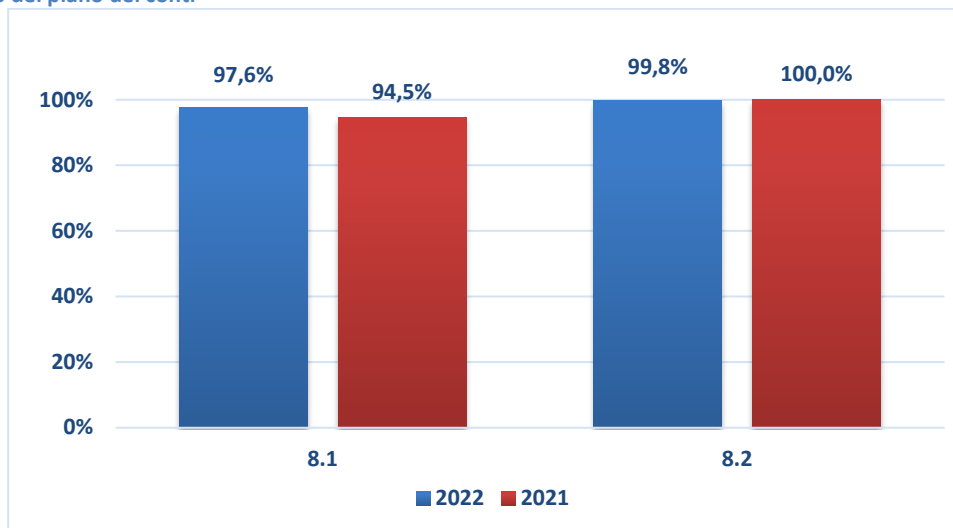

8.1 Incidenza nuovi residui passivi di parte corrente su stock residui passivi correnti

8. 2 Incidenza nuovi residui passivi in c/capitale su stock residui passivi in conto capitale al 31 dicembre

In figura 3 si riporta invece il confronto tra le risultanze dell’esercizio 2022 e i correlati dati rilevati in sede di formazione del bilancio di previsione per il 2022.

Il confronto tra consuntivo e previsionale mostra una generale concordanza tra quanto stimato e quanto effettivamente realizzato nella fase di gestione. Le differenze più importanti sono riconducibili, in misura prevalente, all’applicazione del criterio della prudenza in fase di formazione del bilancio di previsione. Si ricorda, infatti, come la redazione del bilancio di previsione tenda a sovrastimare le spese e a sottostimare le entrate, per assicurare, in un’ottica di gestione, piena copertura finanziaria alle operazioni di spesa. Tale approccio porta a un allargamento della forbice tra le entrate e le spese effettive rispetto a quelle prospettate in sede di programmazione. Sul tema appare interessante l’analisi dell’incidenza delle entrate sulle spese, di cui alla sezione 6 del piano degli indicatori. Tanto i dati di competenza quanto quelli di cassa evidenziano un allargamento della forbice degli indicatori tra previsione e consuntivo: ciò è spiegato dalle minori spese impegnate e finanziariamente pagate in corso di esercizio rispetto agli stanziamenti iniziali (raffrontando i valori dei denominatori degli indicatori 6.1 e 6.2 tra bilancio e rendiconto) e dal contestuale incremento delle entrate accertate e riscosse nel 2022 (numeratore per i medesimi indicatori) rispetto agli analoghi valori riportati nel bilancio di previsione.

Soffermandosi, invece, sugli indicatori di spesa, si è registrato un incremento per l'indicatore 3.3 (incidenza del ricorso a personale esterno all'amministrazione a titolo di collaborazioni occasionali, consulenze e prestazioni specialistiche), passato dal 2,1% del 2019 al 1,5% del 2021, al 2,2% del 2022. Nell'ambito di detto indicatore rientrano le spese per i tirocini formativi extracurriculari, gli esperti per commissioni, comitati e consigli (sul cui valore hanno inciso le spese per i commissari per le nuove procedure di concorso), il patrocinio legale e le prestazioni professionali specialistiche.

Nel complesso, la differenza tra programmazione e gestione per quanto attiene le spese per acquisto di beni e servizi è frutto: da una parte, della costante attenzione mostrata dall'Autorità nelle operazioni di spesa corrente durante l'esercizio 2022; dall'altra, delle minori spese determinatesi in sede di aggiudicazione delle gare per la fornitura e la prestazione di servizi da terzi rispetto a quanto considerato in sede di formazione degli stanziamenti iniziali.

Sulla lettura dell'indicatore 7.1, inerente all'incidenza delle spese soggette a *plafond* sul totale delle spese, incidono le medesime dinamiche già sottolineate parlando della spesa corrente e di quella complessiva sostenuta nel corso dell'esercizio. Va rilevato in questa sede come l'Autorità abbia rispettato i vincoli stabiliti dalla legge 27 dicembre 2019, n. 160, recante *Bilancio di previsione dello Stato per l'anno finanziario 2020 e bilancio pluriennale per il triennio 2020-2022*, mediante la quale il legislatore, si ricorda, era intervenuto profondamente sul tema della razionalizzazione e della riduzione della spesa pubblica.

Figura 3. Raffronto tra previsione e consuntivo per il 2022

Indicatori attesi di bilancio: confronto tra previsione iniziale e consuntivo per il 2022

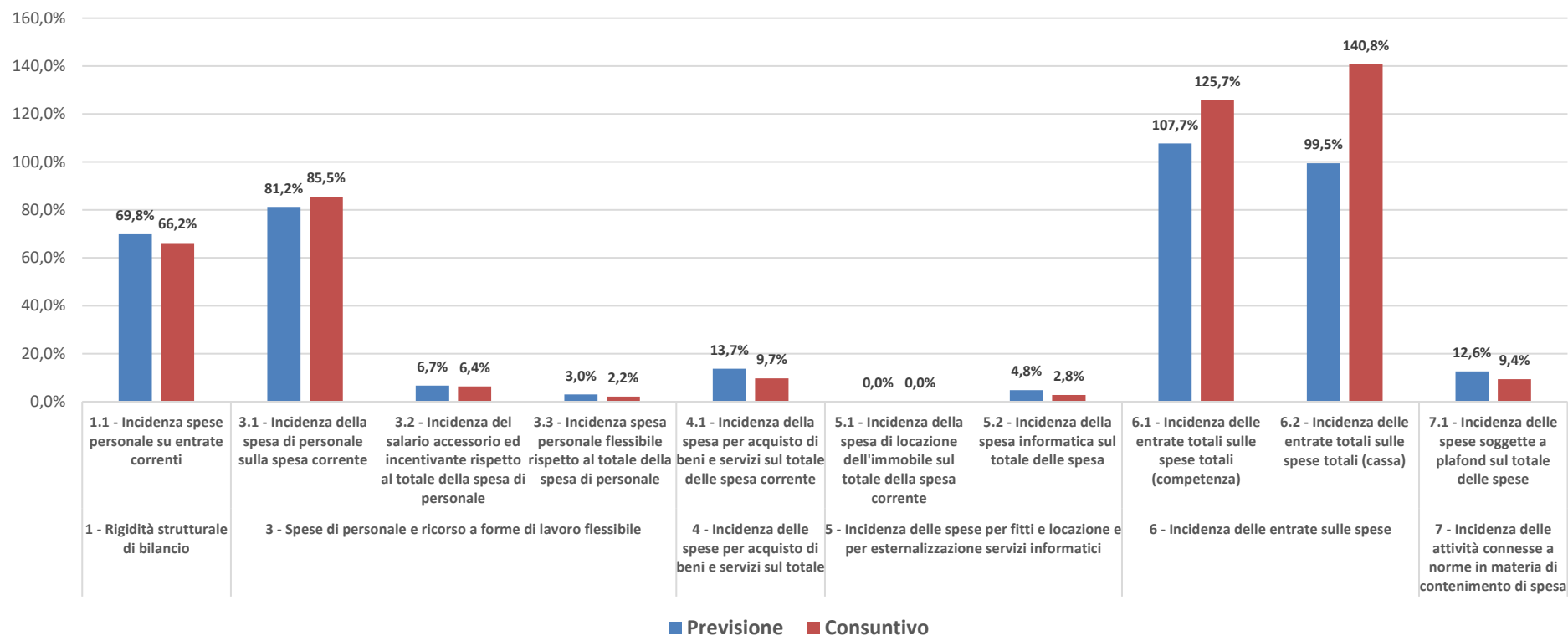

2.2 - Incidenza degli accertamenti delle entrate da autofinanziamento sulle previsioni definitive di parte corrente	Indicatore	102,6%
Totale accertamenti Titolo I "Entrate di natura tributaria, contributiva e perequativa"	Numeratore	79.730.989,26
Stanzamenti definitivi di competenza titoli I, II e III delle Entrate	Denominatore	77.739.000,00
2.3 - Incidenza degli incassi correnti sulle previsioni definitive di parte corrente	Indicatore	103,7%
Totale incassi c/competenza e c/residui titoli I, II e III di entrata	Numeratore	80.648.051,87
Stanzamenti definitivi di cassa titoli I, II e III delle Entrate	Denominatore	77.739.000,00
2.4 - Incidenza degli incassi delle entrate proprie sulle previsioni iniziali di parte corrente	Indicatore	102,6%
Totale incassi Titolo I "Entrate di natura tributaria, contributiva e perequativa"	Numeratore	79.724.003,77
Stanzamenti definitivi di cassa titoli I, II e III delle Entrate	Denominatore	77.739.000,00

Spese di personale e ricorso a forme di lavoro flessibile

3 - Spese di personale e ricorso a forme di lavoro flessibile											
3.1 - Incidenza della spesa di personale sulla spesa corrente	Indicatore	85,5%	98,5%	98,9%	99,8%	77,0%	77,0%	77,0%	85,3%	85,8%	85,2%
Macroaggregato 1.1 "Redditi di lavoro dipendente" + pdc	Numeratore	53.288.661,12	11.803.870,10	9.490.654,56	2.651.590,99	14.671.272,74	11.003.454,55	3.667.818,18	26.475.142,84	20.494.109,11	6.319.409,17
1.02.01.01.000 "IRAP"											
Spesa corrente	Denominatore	62.338.833,75	11.980.933,13	9.599.073,00	2.657.514,93	19.050.656,35	14.287.992,26	4.762.664,09	31.031.589,48	23.887.065,26	7.420.179,02

3.2 - Incidenza del salario accessorio ed incentivante rispetto al totale della spesa di personale	Indicatore	6,4%	5,3%	5,5%	7,7%	7,0%	7,0%	7,0%	6,2%	6,3%	7,3%
<i>pdv 1.01.01.004/008 "indennità e altri compensi" + pdv 1.01.01.003/007 "straordinario"</i>	Numeratore	3.387.618,91	621.027,73	519.503,77	204.120,89	1.021.483,26	766.112,45	255.370,82	1.642.510,99	1.285.616,22	459.491,71
<i>Macroaggregato 1.1 "Redditi di lavoro dipendente" + pdv U.1.02.01.01.000 "IRAP"</i>	Denominatore	53.288.661,12	11.803.870,10	9.490.654,56	2.651.590,99	14.671.272,74	11.003.454,55	3.667.818,18	26.475.142,84	20.494.109,11	6.319.409,17
3.3 - Incidenza spesa personale flessibile rispetto al totale della spesa di personale	Indicatore	2,2%	0,0%	0,0%	0,0%	3,9%	3,9%	3,9%	2,2%	2,1%	2,3%
<i>(pdv U.1.03.02.010.000 "Consulenze" + pdv U.1.03.02.12.000 "lavoro flessibile/LSU/Lavoro interinale" + pdv U.1.03.02.11.000 "Prestazioni professionali e specialistiche")</i>	Numeratore	1.157.962,98	-	-	-	578.981,49	434.236,12	144.745,37	578.981,49	434.236,12	144.745,37
<i>(Macroaggregato 1.1 "Redditi di lavoro dipendente" + pdv U.1.02.01.01.000 "IRAP" + pdv U.1.09.01.01.001 "Rimborsi per spese di personale (comando, distacco, fuori ruolo, convenzioni, ecc...)")</i>	Denominatore	53.525.362,46	11.803.870,10	9.490.654,56	2.651.590,99	14.789.623,41	11.092.217,55	3.697.405,85	26.593.493,51	20.582.872,11	6.348.996,84

Incidenza delle spese per acquisto di beni e servizi sul totale

4 - Incidenza delle spese per acquisto di beni e servizi sul totale											
4.1 - Incidenza della spesa per acquisto di beni e servizi sul totale delle spese correnti	Indicatore	9,7%	1,2%	0,9%	0,0%	15,3%	15,3%	15,3%	9,9%	9,5%	9,8%
<i>Macroaggregato 1.3 "Acquisto di beni e servizi"</i>	Numeratore	6.065.713,55	145.023,72	89.846,73	-	2.915.421,55	2.186.566,16	728.855,39	3.060.445,27	2.276.412,89	728.855,39
<i>Spesa corrente</i>	Denominatore	62.338.833,75	11.980.933,13	9.599.073,00	2.657.514,93	19.050.656,35	14.287.992,26	4.762.664,09	31.031.589,48	23.887.065,26	7.420.179,02

4.2 - Incidenza della spesa effettivamente sostenuta nell'esercizio per acquisto di beni e servizi sul totale della spesa corrente	Indicatore	8,6%	0,7%	1,0%	0,0%	13,7%	13,7%	13,7%	8,7%	8,6%	8,7%
<i>Macroaggregato 1.3 "Acquisto di beni e servizi"</i>	Numeratore	4.777.125,34	77.943,11	89.670,73	-	2.304.755,75	1.728.566,81	576.188,94	2.382.698,86	1.818.237,54	576.188,94
<i>Spesa corrente</i>	Denominatore	55.356.674,60	10.722.039,33	8.634.526,49	2.436.644,01	16.781.732,39	12.586.299,29	4.195.433,10	27.503.771,72	21.220.825,78	6.632.077,11

Incidenza delle spese per fitti e locazione e per esternalizzazione servizi informatici

5 - Incidenza delle spese per fitti e locazione e per esternalizzazione servizi informatici											
5.1 - Incidenza della spesa di locazione dell'immobile sul totale della spesa corrente	Indicatore	0,0%	0,0%	0,0%	0,0%	0,0%	0,0%	0,0%	0,0%	0,0%	0,0%
<i>pdv U.1.03.02.07.001 "Locazione di beni immobili"</i>	Numeratore	-	-	-	-	-	-	-	-	-	-
<i>Spesa corrente</i>	Denominatore	62.338.833,75	11.980.933,13	9.599.073,00	2.657.514,93	19.050.656,35	14.287.992,26	4.762.664,09	31.031.589,48	23.887.065,26	7.420.179,02
5.2 - Incidenza della spesa informatica sul totale della spesa	Indicatore	2,8%	0,0%	0,0%	0,0%	4,4%	4,4%	4,4%	2,8%	2,7%	2,9%
<i>(pdv U.1.03.02.07.004 "Noleggi di hardware" + pdv U.1.03.02.07.006 "Licenze d'uso per software" + totale pdv U.1.03.02.19.000 "Servizi informatici e di telecomunicazioni" + pdv U.1.03.02.99.013 "Comunicazione WEB" + pdv U.2.02.01.07.000 "Hardware" + pdv U.2.02.03.02.000 "Software")</i>	Numeratore	1.770.668	-	-	-	885.333,86	664.000,40	221.333,47	885.333,86	664.000,40	221.333,47
<i>Totale titoli I e II della spesa</i>	Denominatore	64.330.412,03	11.980.933,13	9.599.073,00	2.657.514,93	20.046.445,49	15.034.834,11	5.011.611,37	32.027.378,62	24.633.907,11	7.669.126,30

Incidenza delle entrate sulle spese

6 - Incidenza delle entrate sulle spese		
6.1 - Incidenza delle entrate totali sulle spese totali (competenza)	Indicatore	125,7%
Totale titoli I, II e III di entrata	Numeratore	80.845.830,36
Totale titoli I e II della spesa	Denominatore	64.330.412,03
6.2 - Incidenza delle entrate totali sulle spese totali (cassa)	Indicatore	140,8%
Totale entrate	Numeratore	79.907.102,45
Totale spese	Denominatore	56.753.691,74

Incidenza delle attività connesse a norme in materia di contenimento di spesa

7 - Incidenza delle attività connesse a norme in materia di contenimento di spesa											
7.1 - Incidenza delle spese soggette a plafond sul totale delle spese	Indicatore	9,4%	1,2%	0,9%	0,0%	14,5%	14,5%	14,5%	9,6%	9,2%	9,5%
Spese soggette a plafond	Numeratore	6.065.713,55	145.023,72	89.846,73	-	2.915.421,55	2.186.566,16	728.855,39	3.060.445,27	2.276.412,89	728.855,39
Totale titoli I e II della spesa	Denominatore	64.330.412,03	11.980.933,13	9.599.073,00	2.657.514,93	20.046.445,49	15.034.834,11	5.011.611,37	32.027.378,62	24.633.907,11	7.669.126,30

Analisi dei residui

8 - Analisi dei residui		
8.1 - Incidenza nuovi residui passivi di parte corrente su stock residui passivi correnti	Indicatore	97,6%
Totale residui passivi titolo I di competenza dell'esercizio	Numeratore	6.982.159,15
Totale residui passivi titolo I al 31 dicembre	Denominatore	7.151.868,34

8.2 - Incidenza nuovi residui passivi in c/capitale su stock residui passivi in conto capitale al 31 dicembre	Indicatore	99,8%	
Totale residui passivi Titolo II di competenza dell'esercizio	Numeratore	594.561,14	
Totale residui passivi Titolo II al 31 dicembre	Denominatore	595.490,29	
8.3 - Incidenza nuovi residui attivi di parte corrente su stock residui attivi di parte corrente	Indicatore	83,0%	
Totale residui attivi titoli I, II e III di competenza dell'esercizio	Numeratore	938.727,91	
Totale residui attivi titolo I, II e III al 31 dicembre	Denominatore	1.131.577,75	

Sezione 3

Rendiconto finanziario (Schemi)

Art. 33 - Conto consuntivo, comma 2, Art. 34 - Rendiconto finanziario

Regolamento concernente la disciplina dell'autonomia contabile
dell'Autorità garante della concorrenza e del mercato
Delibera AGCM 28 ottobre 2015, n.25690

Allegati al rendiconto finanziario

Art. 34 - Rendiconto finanziario

Regolamento concernente la disciplina dell'autonomia contabile
dell'Autorità garante della concorrenza e del mercato
Delibera AGCM 28 ottobre 2015, n.25690

- a) **le variazioni apportate nel corso dell'esercizio agli stanziamenti dei capitoli, classificate a seconda che derivino da provvedimenti emanati in conseguenza di leggi generali, disposizioni particolari o da prelevamenti dal fondo di riserva ordinario o da storni da capitolo a capitolo;**
- b) **la composizione dei residui attivi e passivi per ammontare e per anno di formazione;**
- c) **i movimenti contabili relativi ai prelevamenti dal fondo di riserva ordinario;**
- d) **i movimenti relativi al fondo I.F.R. e T.F.R. con riferimento alla consistenza complessiva al 31 dicembre anteriore all'anno di riferimento, agli incrementi e decrementi registrati nell'esercizio.**

a) Variazioni apportate nel corso del 2022 agli stanziamenti del bilancio di previsione 2022

Il bilancio di previsione per l'anno 2022: dati di sintesi

Il bilancio di previsione per l'anno 2022 – approvato dal Collegio in data 25 novembre 2021 – esprimeva una gestione finanziaria quantificata, a pareggio, in un importo complessivo di € 202.649.000,00, di cui si riporta a seguire la suddivisione per titoli:

Avanzo di amministrazione presunto al 31.12.2021		124.910.000,00
Entrate		
- Parte corrente		
<i>Titolo 1</i>	75.000.000,00	
<i>Titolo 2</i>	2.010.000,00	
<i>Titolo 3</i>	<u>729.000,00</u>	
Totale entrate correnti		77.739.000,00
- Conto capitale		-
Totale entrate di competenza		77.739.000,00
Totale entrate comprensive dell'avanzo di amministrazione al 31 dicembre 2021		202.649.000,00
Uscite		
- Parte corrente		
<i>Spese funzionamento</i>	64.617.300,00	
<i>Versamenti al bilancio dello Stato e ad altre PA</i>	<u>1.735.000,00</u>	
Totale spese correnti		66.352.300,00
- Fondi di riserva		
<i>Ordinario</i>	10.000.000,00	
<i>Straordinario</i>	<u>120.491.900,00</u>	
Totale Fondo di Riserva		130.491.900,00
Uscite correnti comprensive del fondo di riserva		196.844.200,00
- Conto capitale		5.804.800,00
Totale a pareggio		202.649.000,00

Le partite di giro e i conti d'ordine pareggiavano sia per le entrate che per le uscite in complessivi € 55.115.000,00.

Le variazioni apportate al bilancio di previsione per l'anno 2022

Nel corso del 2022, unitamente alla abituale procedura di assestamento del bilancio, sono state disposte n. 4 variazioni di bilancio (n. 1 variazioni di competenza del Segretario Generale e n. 3 variazioni di Autorità) come rappresentato, sinteticamente, a seguire:

- n. 1 variazione di bilancio del Segretario Generale sul bilancio di previsione per l'anno 2022, approvata in data 25 marzo 2022, volta a compensare le dotazioni finanziarie relative al macroaggregato 1.3 "Acquisto di beni e servizi", nell'ambito della categoria di IV livello

1.3.1.2 “Altri beni di consumo”, tra la voce di V livello 1.3.1.2.2 “Carburanti, combustibili e lubrificanti”, in aumento, e la voce di V livello 1.3.1.2.999 “Altri beni e materiali di consumo n.a.c.”, in diminuzione;

- n. 2 variazioni di bilancio disposte dall’Autorità sul bilancio di previsione per l’anno 2022, dirette ad adeguare gli stanziamenti di uscita dell’esercizio 2022, in virtù delle esigenze determinatesi nei mesi successivi alla redazione del bilancio di previsione, del mutato quadro economico di riferimento, nonché dello slittamento della realizzazione di talune attività dall’esercizio 2021 all’esercizio 2022. In particolare:
 - la prima variazione è stata effettuata in data 22 febbraio 2022, in virtù: della necessità di adeguare gli stanziamenti della voce di bilancio 1.3.2.5.4 *Energia elettrica* in conseguenza dell’improvviso incremento dei prezzi determinatisi con l’acuirsi della crisi economica a livello mondiale; dello slittamento di talune attività che, sulla base delle evidenze contrattuali, erano state programmate per l’esercizio 2021 e che sono slittate al 2022, alla voce 2.2.1.4.2 *Impianti*; della necessità di avviare i lavori di manutenzione straordinaria dell’immobile, imputati alla voce 2.2.1.9.19 *Fabbricati ad uso strumentale*, e in particolare quelli afferenti alla messa in sicurezza dei prospetti dell’edificio. Sulla base di tali esigenze si è proceduto a operare una variazione integrativa per € 2.018.000,00 compensata drenando dalla componente ordinaria del fondo di riserva ordinario che è stato ridotto da € 10.000.000,00 a € 7.982.000,00;
 - la seconda variazione è stata disposta in data 17 maggio 2022, ai fini: dell’avvio dei lavori di manutenzione ordinaria e straordinaria dell’immobile e della realizzazione degli interventi di messa in sicurezza e di riqualificazione di parte degli impianti dell’edificio, adeguando i relativi stanziamenti in conseguenza della crescita generalizzata dei prezzi dei beni e del correlato incremento dei margini di trasporto; del pagamento di n. 2 residui perenti (impegno n. 3161/2018 afferente alla restituzione del massimale contributivo, impegno n. 288/2019, relativo all’abbonamento a n. 19 banche dati). Sulla base di tali esigenze si è proceduto a operare una variazione integrativa per € 1.206.451,80 compensata drenando dalla componente ordinaria del fondo di riserva ordinario che è stato così ridotto da € € 7.982.000,00 a € 6.775.548,20;
- procedura di assestamento del bilancio di previsione 2022, intervenuta cronologicamente tra la seconda e la terza variazione di competenza dell’Autorità, finalizzata alla revisione degli stanziamenti di entrata e di spesa come descritti negli schemi approvati dall’Autorità in data 19 luglio 2022, della quale si riportano a seguire le principali risultanze.

Classificazione finanziaria	Stanziamiento ante asses.to	Variazioni (+)	Variazioni (-)	Stanziamiento ASSESTATO
1 - Spese correnti	67.108.751,80	5.296.126,16	2.737.000,00	69.667.877,96
1.1 - Redditi da lavoro dipendente	50.995.100,00	4.360.000,00	1.834.000,00	53.521.100,00
1.10 - Altre spese correnti	628.000,00	0,00	150.000,00	478.000,00
1.2 - Imposte e tasse a carico dell'ente	3.110.200,00	375.000,00	15.000,00	3.470.200,00
1.3 - Acquisto di beni e servizi	9.468.451,80	561.126,16	718.000,00	9.311.577,96
1.4 - Trasferimenti correnti	1.797.000,00	0,00	20.000,00	1.777.000,00
1.9 - Rimborsi e poste correttive delle entrate	1.110.000,00	0,00	0,00	1.110.000,00
2 - Spese in conto capitale	8.272.800,00	541.000,00	1.565.000,00	7.248.800,00
2.2 - Investimenti fissi lordi e acquisto di terreni	8.272.800,00	541.000,00	1.565.000,00	7.248.800,00
Totale complessivo	75.381.551,80	5.837.126,16	4.302.000,00	76.916.677,96

Nell'ambito della procedura di assestamento, si rileva che:

- si è proceduto alla copertura delle risorse necessarie alla rimodulazione degli stanziamenti mediante drenaggio dal fondo di riserva ordinario, che è passato da € 6.775.548,20 a € 5.240.422,04;
 - è stato riportato nell'ambito del fondo di riserva straordinario il maggiore avanzo di amministrazione accertato al 31.12.2021, per € 13.589.544,04;
 - è stato rivisto il *plafond* di spesa previsto dalla legge di bilancio per il 2020 per il macroaggregato 1.3, come ampiamente descritto nella relativa sezione della Relazione.
- n. 1 variazione di Autorità (quarta variazione in totale), disposta in data 18 ottobre 2022, nell'ambito della quale: è stato ulteriormente rivisto al rialzo lo stanziamento della voce di bilancio 1.3.2.5.4 *Energia elettrica* in conseguenza dell'andamento dei consumi; è stato integrato lo stanziamento della voce 1.9.99.5.1 *Rimborsi di parte corrente a imprese di somme non dovute o incassate in eccesso*, sulla base dell'andamento delle istanze di restituzione per erronei o doppi versamenti dei contributi agli oneri di funzionamento dell'Autorità e la stima dei rimborsi da disporre entro il 2022. Sulla base di tali esigenze si è proceduto a operare una variazione integrativa per € 500.000,00 compensata drenando dalla componente ordinaria del fondo di riserva ordinario che è stato così ridotto da € 5.240.422,04 a € 4.740.422,04.

Si riporta a seguire l'insieme delle voci sulle quali si è intervenuto in sede di variazione e lo schema di evoluzione del fondo di riserva ad esito delle variazioni rappresentate.

Classificazione finanziaria del piano dei conti integrato		Stanziamiento iniziale/aggiornato	Variazione	Stanziamiento ad esito variazione	Tipologia Variazione	Livello autorizzativo	Data Variazione
Prima variazione di bilancio							
1.3.2.5.4	Energia elettrica	625.000,00	375.000,00	1.000.000,00	Incrementativa compensata con drenaggio da fondo di riserva	Autorità	22-feb-22
2.2.1.4.2	Impianti	295.000,00	203.000,00	498.000,00	Incrementativa compensata con drenaggio da fondo di riserva	Autorità	22-feb-22
2.2.1.9.19	Fabbricati ad uso strumentale	2.160.000,00	1.440.000,00	3.600.000,00	Incrementativa compensata con drenaggio da fondo di riserva	Autorità	22-feb-22
1.10.1.1.1	Fondo di riserva (ordinario)	10.000.000,00	- 2.018.000,00	7.982.000,00	In decremento a compensazione	Autorità	22-feb-22
Seconda variazione di bilancio							
1.3.1.2.2	<i>Carburanti, combustibili e lubrificanti</i>	7.000,00	800,00	7.800,00	Compensativa al IV livello del PF	SG	25-mar-22
1.3.1.2.999	<i>Altri beni e materiali di consumo n.a.c.</i>	57.000,00	- 800,00	56.200,00	Compensativa al IV livello del PF	SG	25-mar-22
Terza variazione di bilancio							
1.3.2.9.8	Manutenzione ordinaria e riparazioni di beni immobili	708.000,00	- 100.000,00	608.000,00	Compensativa al IV livello del PF	Autorità	17-mag-22
1.3.2.9.4	Manutenzione ordinaria e riparazioni di impianti e macchinari	561.000,00	100.000,00	661.000,00	Compensativa al IV livello del PF	Autorità	17-mag-22
2.2.1.4.2	Impianti	498.000,00	450.000,00	948.000,00	Incrementativa compensata con drenaggio da fondo di riserva	Autorità	17-mag-22
2.2.1.9.19	Fabbricati a uso strumentale	3.600.000,00	375.000,00	3.975.000,00	Incrementativa compensata con drenaggio da fondo di riserva	Autorità	17-mag-22
1.9.99.4.1	Rimborsi di parte corrente a Famiglie di somme non dovute o incassate in eccesso	10.000,00	380.000,00	390.000,00	Riassegnazione a bilancio dei residui perenti con drenaggio da fondo di riserva	Autorità	17-mag-22
1.3.2.5.3	Accesso a banche dati e a pubblicazioni on line	360.000,00	1.451,80	361.451,80	Riassegnazione a bilancio dei residui perenti con drenaggio da fondo di riserva	Autorità	17-mag-22
1.10.1.1.1	Fondo di riserva (ordinario)	7.982.000,00	- 1.206.451,80	6.775.548,20	In decremento a compensazione	Autorità	17-mag-22
Procedura di assestamento							
1.1.1.1.2	Voci stipendiali corrisposte al personale a tempo indeterminato	28.287.800,00	650.000,00	28.937.800,00	Assestamento di bilancio in compensazione con drenaggio da FR	Autorità	19-lug-22
1.1.1.1.3	Straordinario per il personale a tempo indeterminato	558.100,00	195.000,00	753.100,00	Assestamento di bilancio in compensazione con drenaggio da FR	Autorità	19-lug-22
1.1.1.1.4	Indennità ed altri compensi, esclusi i rimborsi spesa per missione, corrisposti al personale a tempo indeterminato	2.390.600,00	- 130.000,00	2.260.600,00	Assestamento di bilancio in compensazione con drenaggio da FR	Autorità	19-lug-22
1.1.1.1.6	Voci stipendiali corrisposte al personale a tempo determinato	1.831.500,00	- 170.000,00	1.661.500,00	Assestamento di bilancio in compensazione con drenaggio da FR	Autorità	19-lug-22
1.1.1.1.7	Straordinario per il personale a tempo determinato	220.700,00	26.000,00	246.700,00	Assestamento di bilancio in compensazione con drenaggio da FR	Autorità	19-lug-22
1.1.1.1.8	Indennità ed altri compensi, esclusi i rimborsi spesa documentati per missione, corrisposti al personale a tempo determinato	461.100,00	- 15.000,00	446.100,00	Assestamento di bilancio in compensazione con drenaggio da FR	Autorità	19-lug-22
1.1.1.2.999	Altre spese per il personale n.a.c.	1.588.900,00	- 90.000,00	1.498.900,00	Assestamento di bilancio in compensazione con drenaggio da FR	Autorità	19-lug-22
1.1.2.1.2	Contributi previdenza complementare	2.054.700,00	- 550.000,00	1.504.700,00	Assestamento di bilancio in compensazione con drenaggio da FR	Autorità	19-lug-22
1.1.2.2.3	Accantonamento di fine rapporto - quota annuale	3.277.500,00	2.330.000,00	5.607.500,00	Assestamento di bilancio in compensazione con drenaggio da FR	Autorità	19-lug-22
1.1.2.2.999	Contributi erogati direttamente al proprio personale n.a.c.	450.000,00	280.000,00	730.000,00	Assestamento di bilancio in compensazione con drenaggio da FR	Autorità	19-lug-22
1.10.4.1.3	Premi di assicurazione per responsabilità civile verso terzi	458.000,00	- 130.000,00	328.000,00	Assestamento di bilancio in compensazione con drenaggio da FR	Autorità	19-lug-22
1.10.99.99.999	Altre spese correnti n.a.c.	100.000,00	- 20.000,00	80.000,00	Assestamento di bilancio in compensazione con drenaggio da FR	Autorità	19-lug-22
1.2.1.1.1	Imposta regionale sulle attività produttive (IRAP)	2.859.500,00	250.000,00	3.109.500,00	Assestamento di bilancio in compensazione con drenaggio da FR	Autorità	19-lug-22
1.2.1.99.999	Imposte, tasse e proventi assimilati a carico dell'ente n.a.c.	70.700,00	110.000,00	180.700,00	Assestamento di bilancio in compensazione con drenaggio da FR	Autorità	19-lug-22
1.3.1.2.1	Carta, cancelleria e stampati	68.000,00	- 10.000,00	58.000,00	Assestamento di bilancio in compensazione con drenaggio da FR	Autorità	19-lug-22
1.3.1.2.5	Accessori per uffici e alloggi	10.000,00	- 5.000,00	5.000,00	Assestamento di bilancio in compensazione con drenaggio da FR	Autorità	19-lug-22
1.3.1.2.6	Materiale informatico	35.000,00	22.000,00	57.000,00	Assestamento di bilancio in compensazione con drenaggio da FR	Autorità	19-lug-22
1.3.1.2.999	Altri beni e materiali di consumo n.a.c.	56.200,00	- 20.000,00	36.200,00	Assestamento di bilancio in compensazione con drenaggio da FR	Autorità	19-lug-22
1.3.1.5.999	Altri beni e prodotti sanitari n.a.c.	331.000,00	- 50.000,00	281.000,00	Assestamento di bilancio in compensazione con drenaggio da FR	Autorità	19-lug-22
1.3.2.10.2	Esperti per commissioni, comitati e consigli	120.000,00	- 60.000,00	60.000,00	Assestamento di bilancio in compensazione con drenaggio da FR	Autorità	19-lug-22
1.3.2.11.1	Interpretariato e traduzioni	50.000,00	15.000,00	65.000,00	Assestamento di bilancio in compensazione con drenaggio da FR	Autorità	19-lug-22
1.3.2.11.999	Altre prestazioni professionali e specialistiche n.a.c.	789.000,00	170.000,00	959.000,00	Assestamento di bilancio in compensazione con drenaggio da FR	Autorità	19-lug-22
1.3.2.13.1	Servizi di sorveglianza, e custodia e accoglienza	558.000,00	3.000,00	561.000,00	Assestamento di bilancio in compensazione con drenaggio da FR	Autorità	19-lug-22
1.3.2.13.2	Servizi di pulizia e lavanderia	551.000,00	7.000,00	558.000,00	Assestamento di bilancio in compensazione con drenaggio da FR	Autorità	19-lug-22
1.3.2.13.3	Trasporti, traslochi e facchinaggio	184.000,00	72.000,00	256.000,00	Assestamento di bilancio in compensazione con drenaggio da FR	Autorità	19-lug-22

Classificazione finanziaria del piano dei conti integrato		Stanziamiento iniziale/aggiornato	Variazione	Stanziamiento ad esito variazione	Tipologia Variazione	Livello autorizzativo	Data Variazione
1.3.2.16.1	Pubblicazione bandi di gara	120.000,00	- 20.000,00	100.000,00	Assestamento di bilancio in compensazione con drenaggio da FR	Autorità	19-lug-22
1.3.2.19.2	Assistenza all'utente e formazione	7.000,00	- 5.000,00	2.000,00	Assestamento di bilancio in compensazione con drenaggio da FR	Autorità	19-lug-22
1.3.2.19.3	Servizi per l'interoperabilità e la cooperazione	126.500,00	- 50.000,00	76.500,00	Assestamento di bilancio in compensazione con drenaggio da FR	Autorità	19-lug-22
1.3.2.19.5	Servizi per i sistemi e relativa manutenzione	356.000,00	- 35.000,00	321.000,00	Assestamento di bilancio in compensazione con drenaggio da FR	Autorità	19-lug-22
1.3.2.19.6	Servizi di sicurezza	35.000,00	65.000,00	100.000,00	Assestamento di bilancio in compensazione con drenaggio da FR	Autorità	19-lug-22
1.3.2.2.2	Indennità di missione e di trasferta	283.000,00	44.000,00	327.000,00	Assestamento di bilancio in compensazione con drenaggio da FR	Autorità	19-lug-22
1.3.2.2.4	Pubblicità	50.000,00	15.000,00	65.000,00	Assestamento di bilancio in compensazione con drenaggio da FR	Autorità	19-lug-22
1.3.2.2.5	Organizzazione e partecipazione a manifestazioni e convegni	120.000,00	- 30.000,00	90.000,00	Assestamento di bilancio in compensazione con drenaggio da FR	Autorità	19-lug-22
1.3.2.2.999	Altre spese per relazioni pubbliche, convegni e mostre, pubblicità n.a.c.	35.000,00	- 10.000,00	25.000,00	Assestamento di bilancio in compensazione con drenaggio da FR	Autorità	19-lug-22
1.3.2.4.4	Acquisto di servizi per formazione obbligatoria	18.000,00	5.000,00	23.000,00	Assestamento di bilancio in compensazione con drenaggio da FR	Autorità	19-lug-22
1.3.2.4.999	Acquisto di servizi per altre spese per formazione e addestramento n.a.c.	61.000,00	28.000,00	89.000,00	Assestamento di bilancio in compensazione con drenaggio da FR	Autorità	19-lug-22
1.3.2.5.1	Telefonia fissa	40.000,00	- 15.000,00	25.000,00	Assestamento di bilancio in compensazione con drenaggio da FR	Autorità	19-lug-22
1.3.2.5.3	Accesso a banche dati e a pubblicazioni on line	361.451,80	- 30.000,00	331.451,80	Assestamento di bilancio in compensazione con drenaggio da FR	Autorità	19-lug-22
1.3.2.5.4	Energia elettrica	1.000.000,00	100.000,00	1.100.000,00	Assestamento di bilancio in compensazione con drenaggio da FR	Autorità	19-lug-22
1.3.2.7.1	Locazione di beni immobili	250.000,00	- 250.000,00	-	Assestamento di bilancio in compensazione con drenaggio da FR	Autorità	19-lug-22
1.3.2.7.8	Noleggi di impianti e macchinari	58.000,00	- 5.000,00	53.000,00	Assestamento di bilancio in compensazione con drenaggio da FR	Autorità	19-lug-22
1.3.2.9.4	Manutenzione ordinaria e riparazioni di impianti e macchinari	661.000,00	2.126,16	663.126,16	Riassegnazione a bilancio dei residui perenti con drenaggio da fondo di riserva	Autorità	19-lug-22
1.3.2.9.8	Manutenzione ordinaria e riparazioni di beni immobili	608.000,00	- 120.000,00	488.000,00	Assestamento di bilancio in compensazione con drenaggio da FR	Autorità	19-lug-22
1.3.2.99.13	Comunicazione WEB	70.000,00	10.000,00	80.000,00	Assestamento di bilancio in compensazione con drenaggio da FR	Autorità	19-lug-22
1.4.1.1.9	Trasferimenti correnti a altri enti centrali produttori di servizi economici	35.000,00	- 20.000,00	15.000,00	Assestamento di bilancio in compensazione con drenaggio da FR	Autorità	19-lug-22
2.2.1.3.1	Mobili e arredi per ufficio	250.000,00	15.000,00	265.000,00	Assestamento di bilancio in compensazione con drenaggio da FR	Autorità	19-lug-22
2.2.1.5.999	Attrezzature n.a.c.	115.000,00	- 30.000,00	85.000,00	Assestamento di bilancio in compensazione con drenaggio da FR	Autorità	19-lug-22
2.2.1.6.1	Macchine per ufficio	20.000,00	10.000,00	30.000,00	Assestamento di bilancio in compensazione con drenaggio da FR	Autorità	19-lug-22
2.2.1.7.1	Server	269.000,00	- 40.000,00	229.000,00	Assestamento di bilancio in compensazione con drenaggio da FR	Autorità	19-lug-22
2.2.1.7.2	Postazioni di lavoro	161.000,00	140.000,00	301.000,00	Assestamento di bilancio in compensazione con drenaggio da FR	Autorità	19-lug-22
2.2.1.7.3	Periferiche	28.000,00	12.000,00	40.000,00	Assestamento di bilancio in compensazione con drenaggio da FR	Autorità	19-lug-22
2.2.1.7.4	Apparati di telecomunicazione	80.000,00	- 50.000,00	30.000,00	Assestamento di bilancio in compensazione con drenaggio da FR	Autorità	19-lug-22
2.2.1.7.5	Tablet e dispositivi di telefonia fissa e mobile	550.000,00	- 150.000,00	400.000,00	Assestamento di bilancio in compensazione con drenaggio da FR	Autorità	19-lug-22
2.2.1.7.999	Hardware n.a.c.	44.800,00	- 20.000,00	24.800,00	Assestamento di bilancio in compensazione con drenaggio da FR	Autorità	19-lug-22
2.2.1.9.19	Fabbricati ad uso strumentale	3.975.000,00	- 1.275.000,00	2.700.000,00	Assestamento di bilancio in compensazione con drenaggio da FR	Autorità	19-lug-22
2.2.3.2.2	Acquisto software	53.000,00	94.000,00	147.000,00	Assestamento di bilancio in compensazione con drenaggio da FR	Autorità	19-lug-22
2.2.3.5.1	Incarichi professionali per la realizzazione di investimenti	598.000,00	270.000,00	868.000,00	Assestamento di bilancio in compensazione con drenaggio da FR	Autorità	19-lug-22
1.10.1.1.1	Fondo di riserva (ordinario)	6.775.548,20	- 1.535.126,16	5.240.422,04	In decremento a compensazione	Autorità	19-lug-22
1.10.1.1.1	Fondo di riserva (straordinario)	120.491.900,00	13.589.544,04	134.081.444,04	Incremento per allocazione maggiore avanzo amministrazione accertato al 31.12.2021	Autorità	19-lug-22
Quarta variazione di bilancio							
1.3.2.5.4	Energia elettrica	1.100.000,00	250.000,00	1.350.000,00	Incrementativa compensata con drenaggio da fondo di riserva	Autorità	18-ott-22
1.9.99.5.1	Rimborsi di parte corrente a imprese di somme non dovute o incassate in eccesso	300.000,00	250.000,00	550.000,00	Incrementativa compensata con drenaggio da fondo di riserva	Autorità	18-ott-22
1.10.1.1.1	Fondo di riserva (ordinario)	5.240.422,04	- 500.000,00	4.740.422,04	In decremento a compensazione	Autorità	18-ott-22

Procedura di assestamento, dettaglio delle variazioni apportate, per missioni e programmi, al macroaggregato dei redditi da lavoro dipendente.

V Liv.	Descrizione V livello	12.1	12.2	12.3	32.2	32.3	Totale
1.1.1.1.1	Arretrati per anni precedenti corrisposti al personale a tempo indeterminato	0,00	0,00	0,00	0,00	0,00	0,00
1.1.1.1.2	Voci stipendiali corrisposte al personale a tempo indeterminato	-500.000,00	100.000,00	100.000,00	250.000,00	700.000,00	650.000,00
1.1.1.1.3	Straordinario per il personale a tempo indeterminato	10.000,00	45.000,00	20.000,00	20.000,00	100.000,00	195.000,00
1.1.1.1.4	Indennità ed altri compensi, esclusi i rimborsi spesa per missione, corrisposti al personale a tempo indeterminato	-50.000,00	0,00	0,00	10.000,00	-90.000,00	-130.000,00
1.1.1.1.5	Arretrati per anni precedenti corrisposti al personale a tempo determinato	0,00	0,00	0,00	0,00	0,00	0,00
1.1.1.1.6	Voci stipendiali corrisposte al personale a tempo determinato	-30.000,00	-80.000,00	-50.000,00	70.000,00	-80.000,00	-170.000,00
1.1.1.1.7	Straordinario per il personale a tempo determinato	-4.000,00	-10.000,00	5.000,00	30.000,00	5.000,00	26.000,00
1.1.1.1.8	Indennità ed altri compensi, esclusi i rimborsi spesa documentati per missione, corrisposti al personale a tempo determinato	-15.000,00	-30.000,00	-15.000,00	45.000,00	0,00	-15.000,00
1.1.1.2.1	Contributi per asili nido e strutture sportive, ricreative o di vacanza messe a disposizione dei lavoratori dipendenti e delle loro famiglie e altre spese per il benessere del personale					0,00	0,00
1.1.1.2.2	Buoni pasto	0,00	0,00	0,00	0,00	0,00	0,00
1.1.1.2.999	Altre spese per il personale n.a.c.	-52.000,00	-33.000,00	0,00	-5.000,00	0,00	-90.000,00
1.1.2.1.1	Contributi obbligatori per il personale	-205.000,00	0,00	20.000,00	75.000,00	110.000,00	0,00
1.1.2.1.2	Contributi previdenza complementare	-180.000,00	-60.000,00	-30.000,00	-60.000,00	-220.000,00	-550.000,00
1.1.2.1.3	Contributi per Indennità di fine rapporto erogata tramite INPS	0,00	0,00	0,00	0,00	0,00	0,00
1.1.2.2.1	Assegni familiari	0,00	0,00	0,00	0,00	0,00	0,00
1.1.2.2.3	Accantonamento di fine rapporto - quota annuale	400.000,00	500.000,00	110.000,00	320.000,00	1.000.000,00	2.330.000,00
1.1.2.2.999	Contributi erogati direttamente al proprio personale n.a.c.	0,00	0,00	0,00	0,00	280.000,00	280.000,00
Totale		-626.000,00	432.000,00	160.000,00	755.000,00	1.805.000,00	2.526.000,00

Ad esito delle variazioni sopra riportate, a chiusura dell'esercizio si è arrivati alla seguente risultanza, per un totale a pareggio pari a € 216.238.544,04.

Avanzo di amministrazione accertato al 31.12.2021		138.499.544,04
Entrate		
- Parte corrente		
<i>Titolo 1</i>	75.000.000,00	
<i>Titolo 2</i>	2.010.000,00	
<i>Titolo 3</i>	<u>729.000,00</u>	
Totale entrate correnti		77.739.000,00
- Conto capitale		0
Totale entrate di competenza		77.739.000,00
Totale entrate comprensive dell'avanzo di amministrazione al 31 dicembre 2021		<u>216.238.544,04</u>
Uscite		
- Parte corrente		
<i>Spese funzionamento</i>	68.452.877,96	
<i>Versamenti al bilancio dello Stato e ad altre PA</i>	<u>1.715.000,00</u>	
Totale spese correnti		70.167.877,96
- Fondi di riserva		
<i>Ordinario</i>	4.740.422,04	
<i>Straordinario</i>	<u>134.081.444,04</u>	
Totale Fondo di Riserva		138.821.866,08
Uscite correnti comprensive del fondo di riserva		208.989.744,04
- Conto capitale		<u>7.248.800,00</u>
Totale a pareggio		<u>216.238.544,04</u>

Le partire di giro e i conti d'ordine pareggiano sia per le entrate che per le uscite in complessivi € 53.315.329,46.

b) Composizione dei residui attivi e passivi per ammontare e per anno di formazione

Si riporta a seguire la situazione dei residui risultanti al 31 dicembre del 2022 al II livello del piano finanziario.

Sezione / Titoli / Il livello	Residui Iniziali	Variazione (+/-) dei residui	Residui riscossi / pagati	Residui anni prec. da inc. / pagare	Residui del 2022	Residui complessivi
Entrate	933,80	0,00	740,95	192,85	940,77	1.133,62
1 - Entrate correnti di natura tributaria, contributiva e perequativa	8,17	0,00	8,17	0,00	15,16	15,16
1.1 - Tributi	8,17	0,00	8,17	0,00	15,16	15,16
2 - Trasferimenti correnti	0,00	0,00	0,00	0,00	0,00	0,00
2.1 - Trasferimenti correnti	0,00	0,00	0,00	0,00	0,00	0,00
3 - Entrate extratributarie	925,63	0,00	732,78	192,85	923,57	1.116,42
3.1 - Vendita di beni e servizi e proventi derivanti dalla gestione dei beni	0,00	0,00	0,00	0,00	0,00	0,00
3.2 - Proventi derivanti dall'attività di controllo e repressione delle irregolarità e degli illeciti	0,00	0,00	0,00	0,00	0,00	0,00
3.3 - Interessi attivi	0,65	0,00	0,65	0,00	106,94	106,94
3.5 - Rimborsi e altre entrate correnti	924,98	0,00	732,13	192,85	816,63	1.009,48
4 - Entrate in conto capitale	0,00	0,00	0,00	0,00	0,00	0,00
4.4 - Entrate da alienazione di beni materiali e immateriali	0,00	0,00	0,00	0,00	0,00	0,00
9 - Entrate per conto terzi e partite di giro	0,00	0,00	0,00	0,00	2,05	2,05
9.1 - Entrate per partite di giro	0,00	0,00	0,00	0,00	2,05	2,05
9.2 - Entrate per conto terzi	0,00	0,00	0,00	0,00	0,00	0,00
Uscite	4.793,66	-112,82	4.510,21	170,64	7.576,77	7.747,41
1 - Spese correnti	4.257,94	-107,81	3.980,42	169,71	6.982,16	7.151,87
1.1 - Redditi da lavoro dipendente	3.030,28	-44,72	2.985,56	0,00	5.441,14	5.441,14
1.10 - Altre spese correnti	0,49	0,00	0,00	0,49	1,06	1,54
1.2 - Imposte e tasse a carico dell'ente	3,25	-2,00	1,25	0,00	4,36	4,36
1.3 - Acquisto di beni e servizi	832,59	-29,94	773,50	29,16	1.288,59	1.317,75
1.4 - Trasferimenti correnti	0,00	0,00	0,00	0,00	0,01	0,01
1.9 - Rimborsi e poste correttive delle entrate	391,33	-31,15	220,11	140,06	247,01	387,08
2 - Spese in conto capitale	535,72	-5,00	529,79	0,93	594,56	595,49
2.2 - Investimenti fissi lordi e acquisto di terreni	535,72	-5,00	529,79	0,93	594,56	595,49
2.3 - Contributi agli investimenti	0,00	0,00	0,00	0,00	0,00	0,00
7 - Uscite per conto terzi e partite di giro	0,00	0,00	0,00	0,00	0,05	0,05
7.1 - Uscite per partite di giro	0,00	0,00	0,00	0,00	0,00	0,00
7.2 - Uscite per conto terzi	0,00	0,00	0,00	0,00	0,05	0,05

I residui attivi relativi ad esercizi precedenti ammontano a k€ 192,85, costituiti da marginali crediti vantati nei confronti di altre amministrazioni pubbliche, relativi alla restituzione delle retribuzioni anticipate dall'Autorità al personale in comando *out*. I residui attivi dell'esercizio 2022 ammontano a k€ 940,77, anch'essi relativi principalmente a crediti nei confronti di altre amministrazioni per retribuzioni corrisposte a personale in comando, che sono stati in parte già incassati nei primi mesi del 2022. Si rappresenta che alla data di presentazione della presente Relazione, sono stati già incassati, in conto residui, sulla categoria di II livello 3.5 - *Rimborsi e altre entrate correnti*, € 559.979,27.

I residui passivi dell'esercizio 2021 ammontano a k€ 170,64, dei quali k€ 131,89 relativi a richieste di rimborso di altre amministrazioni, pagate nel mese di gennaio 2023.

Quanto ai residui passivi dell'esercizio 2022, che ammontano a k€ 7.576,77, si evidenzia che questi sono costituiti, per k€ 4.877,95, dall'accantonamento IFR/TFR per l'anno 2022, per k€ 222,53, dall'accantonamento straordinario *lump sum* a carico dell'Autorità, e per la restante parte da debiti derivanti da obbligazioni giuridicamente vincolanti, relative nella maggioranza

dei casi ad acquisti per beni e servizi, in essere al 31 dicembre 2022. Quota rilevante di detti debiti, sebbene relativa a obbligazioni giuridicamente perfezionate, si riferisce a prestazioni effettivamente eseguite dai fornitori che non si sono tradotte in equivalenti liquidazioni da parte dell’Autorità, per motivi normativamente ostativi al loro pagamento o per incompletezza della documentazione fornita dai fornitori stessi.

Nella tabella a seguire si riporta un estratto dell’insieme dei residui 2022 già pagati alla data del 1° marzo 2023

Macro aggregato	Residui 2022, già pagati Al 1° marzo 2023
1.1 - Redditi da lavoro dipendente	154.192,37
1.10 - Altre spese correnti	811,30
1.2 - Imposte e tasse a carico dell'ente	0,00
1.3 - Acquisto di beni e servizi	963.065,04
1.4 - Trasferimenti correnti	5,36
1.9 - Rimborsi e poste correttive delle entrate	170.041,50
2.2 - Investimenti fissi lordi e acquisto di terreni	578.612,21
7.2 - Uscite per conto terzi	0,00
Totale complessivo	1.866.727,78

Quanto infine ai residui passivi perenti, si rappresenta che questi si sono ridotti, rispetto al 31 dicembre 2021, in quanto, a esito dell’attività di riaccertamento, sono stati stralciati residui perenti per la decorrenza del termine ordinario decennale di prescrizione (residui esercizio 2012), per k€ 9,53. Sono stati inoltre stralciati dagli impegni perenti per l’esercizio 2019 n. 5 impegni per un totale pari a € 138,75, per remunerazioni degli organi dell’Autorità riportati per esigibilità al 2023. Nel 2022, inoltre, come riportato nella sezione dovuta alle variazioni di bilancio intervenute in gestione, sono stati riportati a bilancio due residui perenti per complessivi k€ 381,45. Di contro, si registrano residui perenti riferibili all’esercizio 2020 per un totale di € € 8.98.



*Autorità Garante
della Concorrenza e del Mercato*

NELLA SUA ADUNANZA del 28 marzo 2023;

VISTO l'art. 10 commi 6 e 7 della legge 10 ottobre 1990, n. 287, “*Norme per la tutela della Concorrenza e del Mercato*”;

VISTO il D.P.R. 4 ottobre 2013, n. 132, recante il Regolamento concernente le modalità di adozione del piano dei conti integrato di cui all'art. 4, comma 3, lettera a) del decreto legislativo 31 maggio 2011, n. 91;

VISTO l'art. 26 del Regolamento concernente la disciplina dell'autonomia contabile dell'Autorità Garante della Concorrenza e del Mercato (di seguito “Regolamento”), adottato nell'adunanza del 28 ottobre 2015 e pubblicato sul Bollettino ufficiale dell'Autorità n. 40 del 9 novembre 2015, sull'assunzione degli impegni di spesa;

VISTO l'art. 31 del predetto Regolamento, che disciplina l'accertamento dei residui;

CONSIDERATO che, ai sensi del comma 5 del citato art. 31, il riaccertamento dei residui attivi e passivi deve formare oggetto di apposita e motivata delibera dell'Autorità in occasione della redazione del conto consuntivo, sentito il Collegio dei revisori dei conti;

CONSIDERATO che, ai sensi del comma 4 del citato art. 31, occorre provvedere alla perenzione amministrativa dei residui passivi derivanti da impegni assunti nell'esercizio 2020 e al riaccertamento dei residui perenti degli esercizi precedenti al 2019;

CONSIDERATO che i residui passivi derivanti da impegni assunti nell'esercizio 2020 ammontano a euro 8.975,19, tutti di parte corrente;

CONSIDERATO che, a esito del riaccertamento dei residui perenti, vengono stralciati residui passivi di parte corrente relativi a impegni assunti nell'anno 2012, in quanto è decorso il termine di prescrizione dei relativi diritti di credito vantato nei confronti dell'Autorità, per euro 9.528,75;

CONSIDERATO che, a esito della citata procedura di riaccertamento dei residui perenti, vengono stralciati residui passivi di parte corrente relativi a impegni assunti nell'anno 2019 per euro 138.752,72, riportati per esigibilità nell'esercizio 2022 e ivi pagati;

CONSIDERATO che, nel 2022, sono stati riportati in bilancio n. 3 residui perenti, due relativi all'esercizio 2018 e uno all'esercizio 2019, per euro 383.577,96;

RILEVATO, pertanto che, alla data del 31 dicembre del 2022 l'importo totale dei residui passivi derivanti da impegni assunti nell'esercizio finanziario 2020 e in quelli precedenti risulta pari ad euro 1.625.473,65, suddiviso per annualità di riferimento come segue:

Residui perenti per anno di formazione (euro)	
2013	9.137,80
2014	2.200,00
2015	0,00
2016	13.504,87
2017	414.027,87
2018	719.149,73
2019	458.478,19
2020	8.975,19
Totale	1.625.473,65

CONSIDERATO che alla data del 31 dicembre 2022 i residui attivi, classificati secondo il piano dei conti integrato al quinto livello di articolazione del piano finanziario, a fronte di accertamenti di entrata assunti negli anni precedenti al 2022, ammontano a euro 192.849,84;

CONSIDERATO che alla data del 31 dicembre 2022 i residui attivi, classificati secondo il piano dei conti integrato al quinto livello di articolazione del piano finanziario, per l'anno 2022 ammontano a euro 940.773,07;

CONSIDERATO, quindi, che alla data 31 dicembre 2022 i residui attivi ammontano complessivamente a euro 1.133.622,91;

CONSIDERATO che alla data del 31 dicembre 2022 i residui passivi, classificati secondo il piano dei conti integrato al quinto livello di articolazione del piano finanziario, a fronte di impegni di spesa assunti nell'anno 2021, ammontano a euro 170.638,34;

CONSIDERATO che alla data del 31 dicembre 2022 i residui passivi, classificati secondo il piano dei conti integrato al quinto livello di articolazione del piano finanziario, per l'anno 2022 ammontano a euro 7.576.770,29;

CONSIDERATO, quindi, che alla data 31 dicembre 2022 i residui passivi ammontano complessivamente a euro 7.747.408,63;

VISTO il parere reso dal Collegio dei revisori dei conti in data 21 marzo 2023;

DELIBERA

1. che alla data del 31 dicembre 2022 i residui attivi, a fronte di accertamenti di entrata assunti negli anni precedenti al 2022, ammontano a euro 192.849,84, come dettagliato nell'allegato b1, che costituisce parte integrante della presente delibera;
2. che alla data del 31 dicembre 2022 i residui attivi per l'anno 2022 ammontano a euro 940.773,07, come dettagliato nell'allegato b1, che costituisce parte integrante della presente delibera;
3. che alla data del 31 dicembre 2022 i residui attivi di cui ai punti 1 e 2 ammontano complessivamente a euro 1.133.622,91;
4. che alla data del 31 dicembre 2022 i residui passivi, a fronte di impegni di spesa assunti nell'anno 2021, ammontano a euro 170.638,34, come dettagliato nell'allegato b2, che costituisce parte integrante della presente delibera;
5. che alla data del 31 dicembre 2022 i residui passivi per l'anno 2022 ammontano a euro 7.576.770,29, come dettagliato nell'allegato b2, che costituisce parte integrante della presente delibera;
6. che alla data del 31 dicembre 2022 i residui passivi di cui ai punti 4 e 5 ammontano complessivamente a euro 7.747.408,63;
7. di dichiarare perenti agli effetti amministrativi i residui passivi provenienti dall'esercizio 2020 relativi a spese di parte corrente per euro 8.975,19;
8. che i residui passivi dichiarati perenti e derivanti da impegni assunti negli esercizi precedenti al 2021 ammontano complessivamente ad euro 1.625.473,65, come dettagliato nell'allegato b3, che costituisce parte integrante della presente delibera;
9. che l'importo complessivo di euro 1.625.473,65, di cui al punto 8, relativo ai residui dichiarati perenti, costituisce parte vincolata del Fondo di riserva iscritto nel bilancio di previsione per l'anno finanziario 2022.

Il presente atto sarà allegato al conto consuntivo dell'esercizio finanziario 2022.

IL SEGRETARIO GENERALE

Guido Stazi

IL PRESIDENTE

Roberto Rustichelli

Allegato n. b1 RESIDUI ATTIVI PER ANNO DI ASSUNZIONE			
(ANNI PRECEDENTI E RESIDUI ATTIVI ESERCIZIO 2022)			
Classificazione finanziaria	Descrizione accertamento	Ragione Sociale	Residui attivi
2016			2.519,89
3 - Entrate extratributarie			2.519,89
3.5 - Rimborsi e altre entrate correnti			2.519,89
3.5.2.1.1	Rimborsi ricevuti per spese di personale (comando, distacco, fuori ruolo, convenzioni, ecc)		2.519,89
00533	rimborso indennità per specifiche responsabilità per il periodo 1/7/14-29/12/15 - PERSONALE IN COMANDO in comando presso la Provincia di Barletta - Andria - Trani	PROVINCIA DI BARLETTA, ANDRIA E TRANI	2.519,89
2020			259,14
3 - Entrate extratributarie			259,14
3.5 - Rimborsi e altre entrate correnti			259,14
3.5.2.1.1	Rimborsi ricevuti per spese di personale (comando, distacco, fuori ruolo, convenzioni, ecc)		259,14
00379	Rimborso degli oneri per PERSONALE IN COMANDO presso il Ministero dell'Ambiente e della Tutela del Territorio e del Mare - periodo dal 1° gennaio al 31 dicembre 2020	MINISTERO DELL'AMBIENTE E DELLA TUTELA DEL TERRITORIO E DEL MARE	259,14
2021			190.070,81
3 - Entrate extratributarie			190.070,81
3.5 - Rimborsi e altre entrate correnti			190.070,81
3.5.2.1.1	Rimborsi ricevuti per spese di personale (comando, distacco, fuori ruolo, convenzioni, ecc)		190.070,81
00361	Rimborso degli oneri per PERSONALE IN COMANDO presso il Ministero della transizione ecologica - periodo dal 1° dicembre al 31 dicembre 2021	MINISTERO DELL'AMBIENTE E DELLA TUTELA DEL TERRITORIO E DEL MARE	2.775,92
00369	Rimborso degli oneri PERSONALE IN COMANDO presso il Ministero per lo Sviluppo Economico - MISE - riferibili al periodo dal 1° gennaio al 31 marzo 2021, data di conclusione del comando presso l'Amministrazione	MINISTERO DELLO SVILUPPO ECONOMICO	80.010,44
00370	Rimborso degli oneri relativi PERSONALE IN COMANDO presso il Ministero per lo Sviluppo Economico - MISE - riferibili al periodo dal 1° gennaio al 15 maggio 2021, data di conclusione del comando presso l'Amministrazione	MINISTERO DELLO SVILUPPO ECONOMICO	104.555,68
00371	Rimborso degli oneri per PERSONALE IN COMANDO presso il Ministero dell'Ambiente e della Tutela del Territorio e del Mare - periodo dal 1° gennaio al 30 novembre 2021 - importo non restituito	MINISTERO DELL'AMBIENTE E DELLA TUTELA DEL TERRITORIO E DEL MARE	2.728,77
2022			940.773,07
1 - Entrate correnti di natura tributaria, contributiva e perequativa			15.157,96
1.1 - Tributi			15.157,96
1.1.1.99.1	Altre imposte, tasse e proventi assimilati n.a.c. riscosse a seguito dell'attività ordinaria di gestione		15.157,96
00344	Entrate da contributi a carico delle società di capitale-Versamento del 30/12/2020 -Agenzia delle Entrate Riscossione-Prov.068 Millano	IMPRESE CON RICAVI SUPERIORI 50 MILIONI	15.157,96
3 - Entrate extratributarie			923.569,95
3.3 - Interessi attivi			106.937,72
3.3.3.3.1	Interessi attivi da conti della tesoreria dello Stato o di altre Amministrazioni pubbliche		728,92
00345	Interessi attivi anno 2022 c/c 305950 Contabilità Speciale Tesoreria Unica (Mod. 16TENSUN Provvisorio Bankitalia)	TESORERIA DELLO STATO-BANCA D'ITALIA-SEZIONE ROMA SUCC.	728,92
3.3.3.4.1	Interessi attivi da depositi bancari o postali		106.208,80

Allegato n. b1 RESIDUI ATTIVI PER ANNO DI ASSUNZIONE (ANNI PRECEDENTI E RESIDUI ATTIVI ESERCIZIO 2022)			
Classificazione finanziaria	Descrizione accertamento	Ragione Sociale	Residui attivi
00346	Interessi attivi anno 2022 c/c 70000X11 Banca Popolare di Sondrio	BANCA POPOLARE DI SONDRIO	543,23
00347	Interessi attivi anno 2022 c/c 70002X13 Banca Popolare di Sondrio	BANCA POPOLARE DI SONDRIO	105.665,57
3.5 - Rimborsi e altre entrate correnti			816.632,23
3.5.2.1.1 Rimborsi ricevuti per spese di personale (comando, distacco, fuori ruolo, convenzioni, ecc)			815.766,68
00348	Rimborso relativo alla retribuzione e agli oneri riflessi per PERSONALE IN FUORI RUOLO dell'Autorità Garante della Concorrenza e del Mercato per il periodo dal 16/09/2022 al 31/12/2022 presso il MAECI	MAECI	46.454,46
00349	Rimborso relativo alla retribuzione e agli oneri riflessi per PERSONALE IN COMANDO presso la P.C.M. per il periodo 01/01/2022 - 31/10/2022	PRESIDENZA DEL CONSIGLIO DEI MINISTRI	149.892,25
00350	Richiesta di rimborso relativa alla retribuzione e agli oneri riflessi per PERSONALE IN COMANDO presso la P.C.M. per il periodo dal 01/01/2022 al 31/12/2022	PRESIDENZA DEL CONSIGLIO DEI MINISTRI	153.234,63
00351	Richiesta di rimborso relativa alla retribuzione e agli oneri riflessi per PERSONALE IN COMANDO presso la P.C.M. per il periodo dal 19/04/2022 al 31/12/2022	PRESIDENZA DEL CONSIGLIO DEI MINISTRI	96.073,45
00352	Richiesta di rimborso relativa alla retribuzione e agli oneri riflessi per PERSONALE IN COMANDO presso ARERA per il periodo dal 01/01/2022 al 31/12/2022	AUTORITA' DI REGOLAZIONE PER ENERGIA RETI E AMBIENTE - ARERA	160.778,94
00353	Richiesta di rimborso relativa alla retribuzione e agli oneri riflessi per PERSONALE IN COMANDO presso l'AIFA per il periodo dal 01/01/2022 al 09/01/2022 e dal 01/05/2022 al 31/12/2022	AGENZIA ITALIANA DEL FARMACO -- AIFA	134.294,15
00354	Rimborso degli oneri per PERSONALE IN COMANDO presso il Ministero dell'Ambiente e della Sicurezza Energetica - periodo dal 1° gennaio 2022 al 31 dicembre 2022	MINISTERO DELL'AMBIENTE E DELLA TUTELA DEL TERRITORIO E DEL MARE	75.038,80
3.5.99.99.999	Altre entrate correnti n.a.c.		865,55
00314	Rimborso spese di viaggio e alloggio missione Dott. Weitschek 05-07/12/2022 a Tolosa -Partecipazione a "Conference on Data Sciences and EU Regulations" e "Technical Innovation in Law Laboratories"	SCUOLA SUPERIORE STUDI UNIVERSITA' SANT'ANNA	865,55
9 - Entrate per conto terzi e partite di giro			2.045,16
9.1 - Entrate per partite di giro			2.045,16
9.1.99.99.999	Altre entrate per partite di giro diverse		2.045,16
00317	Recupero mandati nn. 4204-4205-4206 del14/12/2022 erroneamente duplicati	BANCA POPOLARE DI SONDRIO	2.045,16
Totale complessivo			1.133.622,91

**Allegato n. b2 RESIDUI PASSIVI PER ANNO DI ASSUNZIONE
(ANNI PRECEDENTI - 2021 - E RESIDUI PASSIVI ESERCIZIO 2022)**

Classificazione finanziaria	Descrizione Impegno	Ragione Sociale Cliente/Fornitore	Residui passivi
2021			170.638,34
1 - Spese correnti			169.709,19
1.10 - Altre spese correnti			488,00
1.10.99.999	Altre spese correnti n.a.c.		
	01732	Realizzazione e posa in opera di caratteri grafici con nominativo del nuovo Capo di Gabinetto dell'Autorità per aggiornamento insegne	OFFICINE CONTRACT S.R.L. 488,00
1.10.99.999 Totale			488,00
1.3 - Acquisto di beni e servizi			29.158,53
1.3.1.5.5	Materiali per la profilassi (Vaccini)		
	02587	Servizio di ritiro, stoccaggio con conservazione e somministrazione n. 180 dosi di vaccino antinfluenzale e n. 180 dosi di vaccino antipneumococco	BIOS SPA 2.700,00
1.3.1.5.5 Totale			2.700,00
1.3.2.13.2	Servizi di pulizia e lavanderia		
	03439	SERVIZIO LAVANDERIA PER UN ANNO CON OPZIONE DI RIPETIZIONE PER UN ULTERIORE ANNO	LAVANDERIA DI CATAPANO FELICIANA 91,50
1.3.2.13.2 Totale			91,50
1.3.2.16.2	Spese postali		
	02332	SERVIZIO DI CORRIERE ESPRESSO PER NOTIFICHE INTERNAZIONALI DI ATTI E PROVVEDIMENTI PER IL PERIODO DI 12 MESI (ANNUALITA' 2021-2022)	POSTE ITALIANE S.P.A. 40,22
1.3.2.16.2 Totale			40,22
1.3.2.18.1	Spese per accertamenti sanitari resi necessari dall'attività lavorativa		
	00135	Affidamento in concessione del servizio dei distributori automatici a seguito risoluzione contratto con la Royal Coffee S.R.I.	GRUPPO ILLIRIA S.P.A. 244,00
1.3.2.18.1 Totale			244,00
1.3.2.19.5	Servizi per i sistemi e relativa manutenzione		
	00043	SERVIZIO DI MANUTENZIONE HARDWARE DEL SISTEMA INFORMATIVO AGCM PER 36 MESI	TIM SPA 11.206,54
	00110	Proposta di acquisto dalla richiesta n. 6/2020 - Manutenzione Biennale SW e HW EMC NETWORKER e Datadomain	R1 S.P.A. 732,00
	02457	Proposta di acquisto dalla richiesta n. 13/2021 - MR0007-0300 KCS Standard Support Renewal 1YR	KOFAX ITALIA SRL 1.493,28
1.3.2.19.5 Totale			13.431,82
1.3.2.19.6	Servizi di sicurezza		
	03662	Adesione Contratto Quadro Consip SPC CLOUD Lotto 2 - "Servizi di identità digitale e sicurezza applicativa" per servizi di Penetration Test	RTI LEONARDO SPA/IBM SPA/FASTWEB SPA/SISTEMI INFORMATIVI S.R.L. 366,01
1.3.2.19.6 Totale			366,01
1.3.2.5.3	Accesso a banche dati e a pubblicazioni on line		
	00366	Abbonamenti a banche dati con contratti pluriennali a partire dal 2019 già autorizzate con determina n. 180173/2018	IL SOLE 24 ORE S.P.A. 208,00
	00372	Abbonamenti a banche dati con contratti pluriennali a partire dal 2019 già autorizzate con determina n. 180173/2018	FONDAZIONE GAZZETTA AMMINISTRATIVA 122,00
1.3.2.5.3 Totale			330,00
1.3.2.7.2	Noleggi di mezzi di trasporto		
	02068	Fornitura di N° 2 autovetture VOLKSWAGEN modello Passat 1.4 TSI Plug-In-Hybrid Passat GTE a noleggio senza conducente per un periodo di 48 mesi	VOLKSWAGEN LEASING GMBH 1.061,41
1.3.2.7.2 Totale			1.061,41
1.3.2.7.6	Licenze d'uso per software		
	02456	Proposta di acquisto dalla richiesta n. 13/2021 - MR0007-0300 KCS Standard Support Renewal 1YR	KOFAX ITALIA SRL 5.455,88
1.3.2.7.6 Totale			5.455,88

**Allegato n. b2 RESIDUI PASSIVI PER ANNO DI ASSUNZIONE
(ANNI PRECEDENTI - 2021 - E RESIDUI PASSIVI ESERCIZIO 2022)**

Classificazione finanziaria	Descrizione Impegno	Ragione Sociale Cliente/Fornitore	Residui passivi
1.3.2.9.4	Manutenzione ordinaria e riparazioni di impianti e macchinari		
	Supporto tecnico Gunnebo alla Società Zucchetti per l'attività di verifica delle timbrature presso i tornelli e i varchi nell'edificio sede dell'Autorità	GUNNEBO ITALIA SPA	317,20
02344			
1.3.2.9.4 Totale			317,20
1.3.2.9.8	Manutenzione ordinaria e riparazioni di beni immobili		
	ACCORDO QUADRO PER INTERVENTI DI MANUTENZIONE EDILE SEDE CONSOB E AGCM - LOTTO 2 AGCM - LAVORI DI TINTEGGIATURA SCALE ZONE SBARCO (PIANEROTTOLI DI ARRIVO AI PIANI) - ORDINE LAVORI N. 6	ET COSTRUZIONI SRL	5.120,49
02209			
1.3.2.9.8 Totale			5.120,49
1.9 - Rimborsi e poste correttive delle entrate			140.062,66
1.9.1.1.1	Rimborsi per spese di personale (comando, distacco, fuori ruolo, convenzioni, ecc.)		
	Protocollo d'intesa tra l'Autorità Garante della Concorrenza e del Mercato e la Guardia di Finanza - Anno 2021: rimborso spese sostenute dalla guardia di finanza per i mesi da gennaio a settembre 2021 e proiezione delle spese per i mesi da ottobre a	GUARDIA DI FINANZA RE.T.L.A. REPARTI SPECIALI UFFICIO AMMINISTRAZIONE	8.175,17
03629			
	Rimborso all'amministrazione di appartenenza del trattamento economico fondamentale e dei relativi oneri riflessi per il Colonnello Paolo Narciso e per il Luogotenente Pino Annuccio Pellegrino, entrambi in posizione di comando presso l'Autorità, ai s	MINISTERO DELL'ECONOMIA E DELLE FINANZE	94.797,23
03842			
	Rimborso delle competenze accessorie e degli oneri riflessi all'amministrazione di appartenenza relativi alla posizione di comando presso l'Autorità del Tenente Colonnello Sergio Cascone - periodo dal 1° agosto al 31 dicembre 2021	STATO MAGGIORE DELL'ESERCITO	37.090,26
03843			
1.9.1.1.1 Totale			140.062,66
2 - Spese in conto capitale			929,15
2.2 - Investimenti fissi lordi e acquisto di terreni			929,15
2.2.1.4.2	Impianti		
	attivazione quinto d'obbligo per intervento supplementare in fase di installazione impianto integrato di termoscanner, controllo volto e lettore green pass.	GUNNEBO ITALIA SPA	929,15
03441			
2.2.1.4.2 Totale			929,15
2022			7.576.770,29
1 - Spese correnti			6.982.159,15
1.1 - Redditi da lavoro dipendente			5.441.135,67
1.1.1.1.2	Voci stipendiali corrisposte al personale a tempo indeterminato		
	SERVIZIO FORMAZIONE LINGUISTICA PER DIPENDENTI nell'ambito dell'Accordo Quadro CORSI DI INGLESE - ATTIVAZIONE CORSI DA NOVEMBRE 2022	LINGUARAMA ITALIA SRL	163,59
02978			
	SERVIZIO FORMAZIONE LINGUISTICA PER DIPENDENTI nell'ambito dell'Accordo Quadro CORSI DI INGLESE - ATTIVAZIONE CORSI DA NOVEMBRE 2022	LINGUARAMA ITALIA SRL	176,00
02979			
	SERVIZIO FORMAZIONE LINGUISTICA PER DIPENDENTI nell'ambito dell'Accordo Quadro CORSI DI INGLESE - ATTIVAZIONE CORSI DA NOVEMBRE 2022	LINGUARAMA ITALIA SRL	66,11
02980			
	SERVIZIO FORMAZIONE LINGUISTICA PER DIPENDENTI nell'ambito dell'Accordo Quadro CORSI DI INGLESE - ATTIVAZIONE CORSI DA NOVEMBRE 2022	LINGUARAMA ITALIA SRL	57,98
02981			
	premio anticipato in via provvisoria per la copertura "Vita - rischio morte ed invalidità permanente" e "Long Term Care" con la Compagnia Reale Mutua - impegni per il periodo 30/06/2022 - 30/06/2023.	MARSH S.P.A.	6.337,94
03314			
	premio anticipato in via provvisoria per la copertura "Vita - rischio morte ed invalidità permanente" e "Long Term Care" con la Compagnia Reale Mutua - impegni per il periodo 30/06/2022 - 30/06/2023.	MARSH S.P.A.	5.359,54
03318			
	premio anticipato in via provvisoria per la copertura "Vita - rischio morte ed invalidità permanente" e "Long Term Care"	MARSH S.P.A.	1.473,85
03320			

**Allegato n. b2 RESIDUI PASSIVI PER ANNO DI ASSUNZIONE
(ANNI PRECEDENTI - 2021 - E RESIDUI PASSIVI ESERCIZIO 2022)**

Classificazione finanziaria	Descrizione Impegno	Ragione Sociale Cliente/Fornitore	Residui passivi
	con la Compagnia Reale Mutua - impegni per il periodo 30/06/2022 - 30/06/2023.		
03324	premio anticipato in via provvisoria per la copertura "Vita - rischio morte ed invalidità permanente" e "Long Term Care" con la Compagnia Reale Mutua - impegni per il periodo 30/06/2022 - 30/06/2023.	MARSH S.P.A.	3.434,18
03330	premio anticipato in via provvisoria per la copertura "Vita - rischio morte ed invalidità permanente" e "Long Term Care" con la Compagnia Reale Mutua - impegni per il periodo 30/06/2022 - 30/06/2023.	MARSH S.P.A.	10.291,28
03334	premio anticipato in via provvisoria per la copertura "Vita - rischio morte ed invalidità permanente" e "Long Term Care" con la Compagnia Reale Mutua - impegni per il periodo 30/06/2022 - 30/06/2023.	MARSH S.P.A.	840,00
03578	Stipendi Dicembre 2022	ALTRI BENEFICIARI	1.677,61
1.1.1.1.2 Totale			29.878,08
1.1.1.1.6	Voci stipendiali corrisposte al personale a tempo determinato		
03315	premio anticipato in via provvisoria per la copertura "Vita - rischio morte ed invalidità permanente" e "Long Term Care" con la Compagnia Reale Mutua - impegni per il periodo 30/06/2022 - 30/06/2023.	MARSH S.P.A.	110,00
03321	premio anticipato in via provvisoria per la copertura "Vita - rischio morte ed invalidità permanente" e "Long Term Care" con la Compagnia Reale Mutua - impegni per il periodo 30/06/2022 - 30/06/2023.	MARSH S.P.A.	46,94
03325	premio anticipato in via provvisoria per la copertura "Vita - rischio morte ed invalidità permanente" e "Long Term Care" con la Compagnia Reale Mutua - impegni per il periodo 30/06/2022 - 30/06/2023.	MARSH S.P.A.	576,96
03326	premio anticipato in via provvisoria per la copertura "Vita - rischio morte ed invalidità permanente" e "Long Term Care" con la Compagnia Reale Mutua - impegni per il periodo 30/06/2022 - 30/06/2023.	MARSH S.P.A.	244,42
03331	premio anticipato in via provvisoria per la copertura "Vita - rischio morte ed invalidità permanente" e "Long Term Care" con la Compagnia Reale Mutua - impegni per il periodo 30/06/2022 - 30/06/2023.	MARSH S.P.A.	950,89
1.1.1.1.6 Totale			1.929,21
1.1.1.2.999	Altre spese per il personale n.a.c.		
03316	premio anticipato in via provvisoria per la copertura "Vita - rischio morte ed invalidità permanente" e "Long Term Care" con la Compagnia Reale Mutua - impegni per il periodo 30/06/2022 - 30/06/2023.	MARSH S.P.A.	22.221,69
03317	premio anticipato in via provvisoria per la copertura "Vita - rischio morte ed invalidità permanente" e "Long Term Care" con la Compagnia Reale Mutua - impegni per il periodo 30/06/2022 - 30/06/2023.	MARSH S.P.A.	330,01
03319	premio anticipato in via provvisoria per la copertura "Vita - rischio morte ed invalidità permanente" e "Long Term Care" con la Compagnia Reale Mutua - impegni per il periodo 30/06/2022 - 30/06/2023.	MARSH S.P.A.	16.666,66
03322	premio anticipato in via provvisoria per la copertura "Vita - rischio morte ed invalidità permanente" e "Long Term Care" con la Compagnia Reale Mutua - impegni per il periodo 30/06/2022 - 30/06/2023.	MARSH S.P.A.	4.831,82
03323	premio anticipato in via provvisoria per la copertura "Vita - rischio morte ed invalidità permanente" e "Long Term Care" con la Compagnia Reale Mutua - impegni per il periodo 30/06/2022 - 30/06/2023.	MARSH S.P.A.	314,14
03327	premio anticipato in via provvisoria per la copertura "Vita - rischio morte ed invalidità permanente" e "Long Term Care" con la Compagnia Reale Mutua - impegni per il periodo 30/06/2022 - 30/06/2023.	MARSH S.P.A.	12.453,11

**Allegato n. b2 RESIDUI PASSIVI PER ANNO DI ASSUNZIONE
(ANNI PRECEDENTI - 2021 - E RESIDUI PASSIVI ESERCIZIO 2022)**

Classificazione finanziaria	Descrizione Impegno	Ragione Sociale Cliente/Fornitore	Residui passivi
03328	premio anticipato in via provvisoria per la copertura "Vita - rischio morte ed invalidità permanente" e "Long Term Care" con la Compagnia Reale Mutua - impegni per il periodo 30/06/2022 - 30/06/2023.	MARSH S.P.A.	3.087,63
03329	premio anticipato in via provvisoria per la copertura "Vita - rischio morte ed invalidità permanente" e "Long Term Care" con la Compagnia Reale Mutua - impegni per il periodo 30/06/2022 - 30/06/2023.	MARSH S.P.A.	733,24
03332	premio anticipato in via provvisoria per la copertura "Vita - rischio morte ed invalidità permanente" e "Long Term Care" con la Compagnia Reale Mutua - impegni per il periodo 30/06/2022 - 30/06/2023.	MARSH S.P.A.	36.123,62
03333	premio anticipato in via provvisoria per la copertura "Vita - rischio morte ed invalidità permanente" e "Long Term Care" con la Compagnia Reale Mutua - impegni per il periodo 30/06/2022 - 30/06/2023.	MARSH S.P.A.	2.852,69
03335	premio anticipato in via provvisoria per la copertura "Vita - rischio morte ed invalidità permanente" e "Long Term Care" con la Compagnia Reale Mutua - impegni per il periodo 30/06/2022 - 30/06/2023.	MARSH S.P.A.	2.520,00
03336	premio anticipato in via provvisoria per la copertura "Vita - rischio morte ed invalidità permanente" e "Long Term Care" con la Compagnia Reale Mutua - impegni per il periodo 30/06/2022 - 30/06/2023.	MARSH S.P.A.	1.603,00
03670	premio anticipato in via provvisoria per la copertura "Infortunati" con la Compagnia ELIPS LIFE LTD - impegni per il periodo 30/06/2022 - 30/06/2023.	MARSH S.P.A.	41.622,58
03671	premio anticipato in via provvisoria per la copertura "Infortunati" con la Compagnia ELIPS LIFE LTD - impegni per il periodo 30/06/2022 - 30/06/2023.	MARSH S.P.A.	1.396,93
03672	premio anticipato in via provvisoria per la copertura "Infortunati" con la Compagnia ELIPS LIFE LTD - impegni per il periodo 30/06/2022 - 30/06/2023.	MARSH S.P.A.	31.252,96
03673	premio anticipato in via provvisoria per la copertura "Infortunati" con la Compagnia ELIPS LIFE LTD - impegni per il periodo 30/06/2022 - 30/06/2023.	MARSH S.P.A.	8.947,47
03674	premio anticipato in via provvisoria per la copertura "Infortunati" con la Compagnia ELIPS LIFE LTD - impegni per il periodo 30/06/2022 - 30/06/2023.	MARSH S.P.A.	453,92
03675	premio anticipato in via provvisoria per la copertura "Infortunati" con la Compagnia ELIPS LIFE LTD - impegni per il periodo 30/06/2022 - 30/06/2023.	MARSH S.P.A.	22.082,69
03676	premio anticipato in via provvisoria per la copertura "Infortunati" con la Compagnia ELIPS LIFE LTD - impegni per il periodo 30/06/2022 - 30/06/2023.	MARSH S.P.A.	8.233,12
03677	premio anticipato in via provvisoria per la copertura "Infortunati" con la Compagnia ELIPS LIFE LTD - impegni per il periodo 30/06/2022 - 30/06/2023.	MARSH S.P.A.	1.229,05
03678	premio anticipato in via provvisoria per la copertura "Infortunati" con la Compagnia ELIPS LIFE LTD - impegni per il periodo 30/06/2022 - 30/06/2023.	MARSH S.P.A.	66.430,96
03679	premio anticipato in via provvisoria per la copertura "Infortunati" con la Compagnia ELIPS LIFE LTD - impegni per il periodo 30/06/2022 - 30/06/2023.	MARSH S.P.A.	4.781,65
03680	premio anticipato in via provvisoria per la copertura "Infortunati" con la Compagnia ELIPS LIFE LTD - impegni per il periodo 30/06/2022 - 30/06/2023.	MARSH S.P.A.	8.870,40
03681	premio anticipato in via provvisoria per la copertura "Infortunati" con la Compagnia ELIPS LIFE LTD - impegni per il periodo 30/06/2022 - 30/06/2023.	MARSH S.P.A.	1.532,74
1.1.1.2.999 Totale			300.572,08
1.1.2.1.1	Contributi obbligatori per il personale		

**Allegato n. b2 RESIDUI PASSIVI PER ANNO DI ASSUNZIONE
(ANNI PRECEDENTI - 2021 - E RESIDUI PASSIVI ESERCIZIO 2022)**

Classificazione finanziaria	Descrizione Impegno	Ragione Sociale Cliente/Fornitore	Residui passivi
	Oneri relativi al progetto di gemellaggio amministrativo con l'autorità di concorrenza del Marocco - "Renforcement des capacités institutionnelles du Conseil de la Concurrence" - Twinning Marocco	INPS	8.274,71
03714			
1.1.2.1.1 Totale			8.274,71
1.1.2.2.3	Accantonamento di fine rapporto - quota annuale		
03731	Richiesta assunzione impegno relativo agli accantonamenti di fine esercizio per i fondi T.F.R. e I.F.R. - Anno 2022	AGCM	1.108.449,33
03732	Richiesta assunzione impegno relativo agli accantonamenti di fine esercizio per i fondi T.F.R. e I.F.R. - Anno 2022	AGCM	910.915,35
03733	Richiesta assunzione impegno relativo agli accantonamenti di fine esercizio per i fondi T.F.R. e I.F.R. - Anno 2022	AGCM	204.802,78
03734	Richiesta assunzione impegno relativo agli accantonamenti di fine esercizio per i fondi T.F.R. e I.F.R. - Anno 2022	AGCM	669.041,37
03735	Richiesta assunzione impegno relativo agli accantonamenti di fine esercizio per i fondi T.F.R. e I.F.R. - Anno 2022	AGCM	100.620,10
03736	Richiesta assunzione impegno relativo agli accantonamenti di fine esercizio per i fondi T.F.R. e I.F.R. - Anno 2022	AGCM	1.884.125,54
1.1.2.2.3 Totale			4.877.954,47
1.1.2.2.999	Contributi erogati direttamente al proprio personale n.a.c.		
03737.003	Liquidazione Lump Sum personale AGCM - Accantonamento Straordinario - importo netto	SILVIA ANNA	94.912,09
03737.004	Liquidazione Lump Sum personale AGCM - Accantonamento Straordinario - quota irpef	AGENZIA DELLE ENTRATE	58.816,60
03741	Richiesta assunzione impegno di spesa relativo alla liquidazione della "Lump Sum" personale AGCM, cessato dal servizio il 31 ottobre 2022	PAZZAGLIA BARBARA	68.798,43
1.1.2.2.999 Totale			222.527,12
1.10 - Altre spese correnti			1.055,30
1.10.99.99.999	Altre spese correnti n.a.c.		
01078	Servizio di utilizzo del materiale fotografico a supporto della pubblicazione sul sito istituzionale dei comunicati dell'Autorità - Esercizio opzione di rinnovo del contratto per la durata di 9 mesi	ICP DI ALESSANDRO MAROSA	140,30
01345	Affidamento servizio elaborazione logo dell'Autorità in formato back drop da utilizzare come sfondo durante gli eventi istituzionali e stampa logo in formato backdrop su roll up autoparlante	MYPRINTSERVICE SRL	244,00
03289	FORNITURA DI 700 TACCUINI MOLESKINE PERSONALIZZATI CON LOGO AGCM - TD MEPA	HUMAN CREATIVE S.R.L.S. UNIPERSONALE	671,00
1.10.99.99.999 Totale			1.055,30
1.2 - Imposte e tasse a carico dell'ente			4.361,41
1.2.1.1.1	Imposta regionale sulle attività produttive (IRAP)		
03719	Oneri relativi al progetto di gemellaggio amministrativo con l'autorità di concorrenza del Marocco - "Renforcement des capacités institutionnelles du Conseil de la Concurrence" - Twinning Marocco	REGIONE LAZIO	2.906,41
1.2.1.1.1 Totale			2.906,41
1.2.1.99.999	Imposte, tasse e proventi assimilati a carico dell'ente n.a.c.		
01336	CONTRIBUTO ANAC PER PROCEDURE DI GARE AGCM - ANNO 2022	A.N.A.C. (EX A.V.C.P.)	1.455,00
1.2.1.99.999 Totale			1.455,00
1.3 - Acquisto di beni e servizi			1.288.588,21
1.3.1.1.1	Giornali e riviste		
00263	ESERCIZIO OPZIONE DI RINNOVO SERVIZIO DI FORNITURA A QUOTIDIANI E PERIODICI CARTACEI ANNO 2022 - ABBONAMENTI ANNUALI A IL SOLE 24 ORE E THE ECONOMIST	SERVIZI DIFFUSIONALI SRL	943,73
03145	FORNITURA BIENNALE DI PUBBLICAZIONI PERIODICHE ITALIANE ED ESTERE E RELATIVI SERVIZI ACCESSORI - CIG	CELDES SRL	2.090,80

**Allegato n. b2 RESIDUI PASSIVI PER ANNO DI ASSUNZIONE
(ANNI PRECEDENTI - 2021 - E RESIDUI PASSIVI ESERCIZIO 2022)**

Classificazione finanziaria	Descrizione Impegno	Ragione Sociale Cliente/Fornitore	Residui passivi
	8466840167 - AUTORIZZAZIONE SPESA ANNO 2022 - INTEGRAZIONE IMPEGNI		
1.3.1.1.1 Totale			3.034,53
1.3.1.2.1	Carta, cancelleria e stampati		
	TRATTATIVA DIRETTA MEPA per servizio di stampa, allestimento, consegna e trasporto delle pubblicazioni e degli stampati tipografici, per due anni, per l'AGCM - CIG Z8D35C07F2	FOTOLITO MOGGIO SRL	1.461,56
01024			
	FORNITURA PLANNING SETTIMANALI PERSONALIZZATI ANNO 2023 PER AGCM	FOTOLITO MOGGIO SRL	1.921,50
02993			
	FORNITURA DI RISME DI CARTA FORMATO A4 PER STAMPANTI, FAX E FOTOCOPIATRICI DELL'AUTORITÀ - TD MEPA N.3221874 - CIG Z1437FED9F	ICR SPA	2.895,21
03286			
	FORNITURA DI 700 TACCUINI MOLESKINE PERSONALIZZATI CON LOGO AGCM - TD MEPA	HUMAN CREATIVE S.R.L.S. UNIPERSONALE	14.261,80
03288			
1.3.1.2.1 Totale			20.540,07
1.3.1.2.6	Materiale informatico		
	Fornitura del materiale di consumo (toner) per stampanti per uffici AGCM	ECO LASER INFORMATICA S.R.L.	17.413,06
03028			
1.3.1.2.6 Totale			17.413,06
1.3.1.5.5	Materiali per la profilassi (Vaccini)		
	Fornitura di n. 94 vaccini per Herpes Zoster nell'ambito della campagna vaccinale 2022-2023	EUROMED SRL	12.943,17
02989			
	SERVIZIO DI SOMMINISTRAZIONE VACCINI NELL'AMBITO DELLA CAMPAGNA VACCINALE 2022	BIOS SPA	1.969,00
02990			
1.3.1.5.5 Totale			14.912,17
1.3.1.5.999	Altri beni e prodotti sanitari n.a.c.		
	Attivazione quinto d'obbligo per somministrazione test COVID	ALTAMEDICA SPA A SOCIO UNICO	1.430,00
00467			
	SERVIZIO DI SOMMINISTRAZIONE TEST COVID	LABORATORI ITALIANI RIUNITI SPA	5.232,00
00722			
	OD MEPA PER LA FORNITURA DI N. 13.000 MASCHERINE FFP2	BLUEBAG ITALIA	3.412,50
03481			
1.3.1.5.999 Totale			10.074,50
1.3.2.1.2	Organi istituzionali dell'amministrazione - Rimborsi		
	Regolazione nota spese e addebiti carta di credito aziendale Nexi Payments SpA Collegio dell'Autorità Missione Istituzionale dal 28 al 30 novembre 2022, a Parigi (Francia)	NEXI PAYMENTS SPA	1.042,50
03308			
	Soggiorni alberghieri Art. 9 R.O. Collegio dell'Autorità	LBM ROMA SRL	728,00
03539			
	Servizi di viaggio per gli organi Istituzionali, Art. 9 R.O. Collegio dell'Autorità	TRENITALIA SPA - SOCIETÀ CON SOCIO UNICO	447,30
03687			
	Regolazione spese soggiorno alberghiero Collegio dell'Autorità Art. 9 R.O. - Soggiorni date diverse dal 31/08/2022 al 29/12/2022	ICEM S.P.A	11.587,00
03688			
	Rimborso spese di vitto Collegio dell'Autorità Art. 9 R.O.. - Pasti periodo dal 6 dicembre 2022 al 30 dicembre 2022	COLLEGIO DELL'AUTORITÀ	1.334,20
03689			
	Rimborso spese di viaggio con mezzo proprio Collegio dell'Autorità - Tragitti del 04/12/2022-13/12/2022-16/12/2022	COLLEGIO DELL'AUTORITÀ	516,32
03690			
	Soggiorni alberghieri Art. 9 R.O. Collegio dell'Autorità	LBM ROMA SRL	364,00
03693			
	Rimborso spese di vitto Collegio dell'Autorità Art. 9 R.O.. - Pasti periodo dal 25 settembre 2022 al 13 dicembre 2022.	COLLEGIO DELL'AUTORITÀ	990,00
03696			
	Rimborso spese di vitto e trasporto Collegio dell'Autorità Art. 9 R.O.. - Spese periodo 5 dicembre 2022-21 dicembre 2022	COLLEGIO DELL'AUTORITÀ	402,70
03697			
1.3.2.1.2 Totale			17.412,02
1.3.2.10.2	Esperti per commissioni, comitati e consigli		

**Allegato n. b2 RESIDUI PASSIVI PER ANNO DI ASSUNZIONE
(ANNI PRECEDENTI - 2021 - E RESIDUI PASSIVI ESERCIZIO 2022)**

Classificazione finanziaria	Descrizione Impegno	Ragione Sociale Cliente/Fornitore	Residui passivi
03721	Liquidazione compenso componente esterno Commissione di concorso Operativi - Prof. Mario Fiorillo	FIORILLO MARIO	10.800,00
03722	Liquidazione compenso componente esterno Commissione di concorso FUNZIONARI GIURISTI	FROSINI TOMMASO EDOARDO	9.000,00
03723	Liquidazione compenso componente esterno Commissione di concorso FUNZIONARI GIURISTI	FALCE VALERIA	9.000,00
03725	Liquidazione compenso componente esterno Commissione di concorso FUNZIONARI ECONOMISTI	CALVANO EMILIO	12.600,00
03726	Liquidazione compenso componente esterno Commissione di concorso FUNZIONARI ECONOMISTI	CALZOLARI GIACOMO	12.600,00
1.3.2.10.2 Totale			54.000,00
1.3.2.11.1	Interpretariato e traduzioni		
00168	servizio di traduzione di atti e documenti inerenti all'attività istituzionale di AGCM (Lotto 1 CIG 7917630AF6 CIG DERIVATO 8071829C00) Rinnovo per due anni	ARKADIA TRANSLATIONS SRL	375,80
1.3.2.11.1 Totale			375,80
1.3.2.11.8	Prestazioni di natura contabile, tributaria e del lavoro		
01739	Affidamento dei servizi di supporto in materia previdenziale e assistenziale presso la sede dell'Autorità Garante della Concorrenza e del Mercato	ITAL ISTITUTO DI TUTELA E ASSISTENZA LAVORATORI (UIL)	3.555,00
1.3.2.11.8 Totale			3.555,00
1.3.2.11.999	Altre prestazioni professionali e specialistiche n.a.c.		
00340	Servizio di assistenza professionale specialistica in materia antincendio per la durata di 24 mesi con opzione di rinnovo fino a ulteriori 12 mesi	GOSTI ALESSANDRO	0,01
00529	Proposta di acquisto dalla richiesta n. 32/2021 - Servizi di PMO per la gestione, manutenzione e sviluppo dell'intero parco applicativo AGCM - Adesione all'AQ Consip "Servizi applicativi in ottica cloud" (Lotto 7) - FASE A	RTI KPMG ADVISORY SPA, ARTHUR D. LITTLE SPA, UNIVERSITA' BOCCONI, DOXA SPA	212.122,99
01711	Affidamento del servizio professionale di supporto per il completamento dello sviluppo di un progetto strategico per l'innovazione e il potenziamento del sistema informatico dell'AGCM	DELLA PIETRA LELIO	3.900,00
02211	TRATTATIVA DIRETTA TUTTOGARE PER L'AFFIDAMENTO DEI SERVIZI RELATIVI AL PROGETTO #CONVIENESAPERLO (ANCHE A SCUOLA) - ANNO SCOLASTICO 2022/2023	SKUOLA NETWORK S.R.L.	14.572,04
03147	NOMINA RESPONSABILE RISCHIO AMIANTO PER IMMOBILE AGCM/CONSOB DAL 01/12/2022 AL 30/11/2024.	DR GIANLUCA IOMMI	832,00
03313	Contratto relativo al servizio di realizzazione dell'anagrafe dei soggetti tenuti al versamento del contributo agli oneri di funzionamento dell'Autorità e gestione della riscossione del contributo per le annualità 2022-2023. Affidamento servizi agg	RTI DELOITTE BRAIN FOR BUSINESS	42.529,20
1.3.2.11.999 Totale			273.956,24
1.3.2.13.1	Servizi di sorveglianza, e custodia e accoglienza		
00075	Adesione a Convenzione Consip Facility management 4 affidamento del servizio di vigilanza fissa per la sede AGCM e le aree condominiali con Consob. Impegno di spesa 2022.	RTI TEAM SERVICE S.CON.S. R.L.- SNAM LAZIO SUD-CBRE GWS- CNP-HITRAC-SIMAL-ECF	30.338,64
00778	Lotto 5 AGCM/Consob - CIG 8009713045	POLIZIOTTO NOTTURNO SRL	16.788,10
00779	affidamento del servizio di vigilanza fissa per la sede AGCM e le aree condominiali con Consob. Impegno di spesa 2022. Lotto 5 AGCM/Consob - CIG 8009713045	POLIZIOTTO NOTTURNO SRL	11.800,82
03704	Adesione alla Convenzione Consip per il Servizio di Facility Management per immobili ad uso ufficio (ed. 4) - Lotto 11. Gestione sede AGCM e porzione condominiale della sede CONSOB-AGCM di Roma per il periodo 8 luglio 2020 - 7 luglio 2026 - integraz	RTI TEAM SERVICE S.CON.S. R.L.- SNAM LAZIO SUD-CBRE GWS- CNP-HITRAC-SIMAL-ECF	2.289,97
1.3.2.13.1 Totale			61.217,53

**Allegato n. b2 RESIDUI PASSIVI PER ANNO DI ASSUNZIONE
(ANNI PRECEDENTI - 2021 - E RESIDUI PASSIVI ESERCIZIO 2022)**

Classificazione finanziaria	Descrizione Impegno	Ragione Sociale Cliente/Fornitore	Residui passivi
1.3.2.13.2	Servizi di pulizia e lavanderia		
	Adesione alla Convenzione Consip per il Servizio di Facility Management per immobili ad uso ufficio (ed. 4) - Lotto 11. Gestione della porzione condominiale della sede CONSOB-AGCM di Roma per il periodo 8 luglio 2020 - 7 luglio 2026 - QUOTA AGCM.	TEAM SERVICE SOCIETA' CONSORTILE A R.L.	2.265,54
00058			
	Adesione a Convenzione Consip Facility management 4	RTI TEAM SERVICE S.CON.S. R.L.- SNAM LAZIO SUD-CBRE GWS- CNP-HITRAC-SIMAL-ECF	69.078,90
00072			
	Adesione a Convenzione Consip Facility management 4	RTI TEAM SERVICE S.CON.S. R.L.- SNAM LAZIO SUD-CBRE GWS- CNP-HITRAC-SIMAL-ECF	12.200,00
00073			
	SERVIZIO LAVANDERIA PER UN ANNO CON OPZIONE DI RIPETIZIONE PER UN ULTERIORE ANNO	LAVANDERIA DI CATAPANO FELICIANA	335,50
00252			
	TD MEPA per sanificazioni settimanali esercizio 2022	TEAM SERVICE SOCIETA' CONSORTILE A R.L.	8.784,00
00301			
	ESERCIZIO OPZIONE DI RINNOVO PER UN ANNO DEL SERVIZIO DI LAVANDERIA	LAVANDERIA DI CATAPANO FELICIANA	91,50
02699			
	Lavaggio tende 8^ piano	PICCHI SRL	2.177,70
03310			
	Adesione alla Convenzione Consip per il Servizio di Facility Management per immobili ad uso ufficio (ed. 4) - Lotto 11. Gestione sede AGCM e porzione condominiale della sede CONSOB-AGCM di Roma per il periodo 8 luglio 2020 - 7 luglio 2026 - integraz	RTI TEAM SERVICE S.CON.S. R.L.- SNAM LAZIO SUD-CBRE GWS- CNP-HITRAC-SIMAL-ECF	8.063,92
03701			
	Adesione alla Convenzione Consip per il Servizio di Facility Management per immobili ad uso ufficio (ed. 4) - Lotto 11. Gestione sede AGCM e porzione condominiale della sede CONSOB-AGCM di Roma per il periodo 8 luglio 2020 - 7 luglio 2026 - integraz	TEAM SERVICE SOCIETA' CONSORTILE A R.L.	240,34
03702			
1.3.2.13.2 Totale			103.237,40
1.3.2.13.3	Trasporti, traslochi e facchinaggio		
	Adesione a Convenzione Consip Facility management 4	RTI TEAM SERVICE S.CON.S. R.L.- SNAM LAZIO SUD-CBRE GWS- CNP-HITRAC-SIMAL-ECF	21.759,90
00068			
	Dismissione centrale termica in disuso posta sulla rampa d'accesso al piano seminterrato. Quinto d'obbligo servizio bonifica	R.T.I. GERICA S.R.L. /MARSICA EDILSTRADE S.N.C.	6.588,00
01006			
	Affidamento del servizio di ritiro/prelievo, trasporto, conferimento e smaltimento a discarica autorizzata dei rifiuti presenti nei locali condominiali della sede AGCM e CONSOB - CIG: 9010940EE9 - ATTIVAZIONE QUINTO IN AUMENTO	R.T.I. GERICA S.R.L. /MARSICA EDILSTRADE S.N.C.	3.684,40
02039			
	Affidamento del servizio di ritiro/prelievo, trasporto, conferimento e smaltimento a discarica autorizzata dei rifiuti presenti nei locali condominiali della sede dell'Autorità e della CONSOB, siti a Roma in Piazza G. Verdi 6/a/via G.B. Martini 3	R.T.I. GERICA S.R.L. /MARSICA EDILSTRADE S.N.C.	25.986,00
03727			
1.3.2.13.3 Totale			58.018,30
1.3.2.13.4	Stampa e rilegatura		
	TD MEPA PER SERVIZIO DI RILEGATURA DI PERIODICI E LIBRI DELLA BIBLIOTECA DELL'AUTORITA' PER 2 ANNI CON OPZIONE DI RINNOVO FINO AD UN MASSIMO DI 24 MESI	LEGATORIA MASSIMO ALBANESE	754,94
00122			
1.3.2.13.4 Totale			754,94
1.3.2.16.2	Spese postali		
	Servizio di corriere per notifiche internazionali di atti e provvedimenti dell'Autorità	DHL EXPRESS ITALY SRL	29,78
02450			
1.3.2.16.2 Totale			29,78
1.3.2.16.999	Altre spese per servizi amministrativi		
	Ordine di Fornitura per adesione Accordo Quadro Consip "Servizi di gestione integrata di trasferte di lavoro 3" - Lotto 2	CISALPINA TOURS SPA	11,37
00008			

**Allegato n. b2 RESIDUI PASSIVI PER ANNO DI ASSUNZIONE
(ANNI PRECEDENTI - 2021 - E RESIDUI PASSIVI ESERCIZIO 2022)**

Classificazione finanziaria	Descrizione Impegno	Ragione Sociale Cliente/Fornitore	Residui passivi
00631	Servizio di deposito e custodia del materiale documentale dell'Autorità - gestione archivio remoto. Esercizio opzione di rinnovo del contratto per la durata di 2 anni	BUCAP SPA	5.409,43
02734	Affidamento urgente del servizio di gestione integrata trasferite di lavoro a favore dell'Autorità	ALMA TRAVEL S.R.L.	56,12
1.3.2.16.999 Totale			5.476,92
1.3.2.17.1	Commissioni per servizi finanziari		
00202	Servizio di cassa dell'Autorità integrazione impegno per spese di emissione e gestione carte nominative prepagate.	BANCA POPOLARE DI SONDRIO	151,50
00329	Spese annuali relative alle carte di credito aziendali NEXI PAYMENTS SpA emesse dall'Istituto cassiere, Banca Popolare di Sondrio - impegno di spesa per l'anno 2022	NEXI PAYMENTS SPA	2,00
02052	Servizio di cassa in regime di tesoreria unica per il triennio 01.01.2020/31.12.2022 - Annualità 2022	BANCA POPOLARE DI SONDRIO	83,66
1.3.2.17.1 Totale			237,16
1.3.2.18.1	Spese per accertamenti sanitari resi necessari dall'attività lavorativa		
00096	Affidamento congiunto AGCM/Consob incarico Responsabile Rischio Amianto e relativi adempimenti ex d.lgs.81/2008 per la durata di 24 mesi dal 1/12/2020.	VERDUCHI PATRIZIA	1.460,10
02036	Contratto affidamento in concessione del servizio di gestione, in esclusiva, di distributori automatici di bevande e prodotti alimentari presso la sede dell'Autorità CIG: 7986735E35. Rinnovo contratto per 24 mesi e aggiornamento prezzi	GRUPPO ILLIRIA S.P.A.	244,00
03728	servizi di sorveglianza sanitaria e adempimenti in materia di sicurezza sui luoghi di lavoro mesi di settembre, ottobre, novembre e dicembre 2022. CIG 860016048B.	GRUPPO ECOSAFETY S.R.L.	7.750,00
1.3.2.18.1 Totale			9.454,10
1.3.2.19.3	Servizi per l'interoperabilità e la cooperazione		
00100	Proposta di acquisto dalla richiesta n. 53/2020 - Acquisto dei Servizi di Connettività per AGCM in continuità con quanto erogato nell'ambito del Contratto Esecutivo AGCM (in scadenza al 31/12/2020) - Prosecuzione servizi fino alla scadenza del Contra	FASTWEB S.P.A.	6.123,11
00116	Proposta di acquisto dalla richiesta n. 10/2019 - Approvvigionamento prodotti, attività e servizi per la realizzazione della copertura Wi-Fi della sede di Piazza Verdi, 6/a. TRAMITE TRATTATIVA DIRESSITA SU MEPA	TIM SPA	376,54
03694	Fornitura n. 25 kit di firma digitale Aruba con OTP mobile e n. 10 kit di firma digitale con supporto Aruba key - impegno anno 2022.	SINEXIA SRL	1.407,88
1.3.2.19.3 Totale			7.907,53
1.3.2.19.5	Servizi per i sistemi e relativa manutenzione		
00010	SERVIZIO DI MANUTENZIONE HARDWARE DEL SISTEMA INFORMATIVO AGCM PER 36 MESI	TIM SPA	37.120,28
00060	SERVIZIO MANUTENZIONE HARDWARE PER 36 MESI - INSERIMENTO APPARATI HP PC PORTATILI	TIM SPA	2.733,88
00094	Proposta di acquisto dalla richiesta n. 30/2020 - Servizio di Manutenzione software alla suite Zucchetti INFINITY installata presso AGCM comprese tutte le personalizzazioni sviluppate dopo la prima installazione e Servizio di manutenzione evolutiva e	ZUCCHETTI SPA SOCIETÀ AD AZIONISTA UNICO	4.941,00
00118	Proposta di acquisto dalla richiesta n. 5/2021 - Aumento risorse Cloud ARUBA - ATTIVAZIONE QUINTO D'OBBLIGO	ARUBA S.P.A.	697,08
00127	Proposta di acquisto dalla richiesta n. 3/2021 - Aggiornamento tecnologico della rete locale (cablaggio strutturato, apparati attivi e prodotti correlati) per la sede di Piazza Verdi. Fornitura ed installazione degli apparati, materiali e servizi con	TIM SPA	2.742,10
00140	CONTRATTO QUADRO SPC CLOUD LOTTO 1 - SERVIZIO DI CONSERVAZIONE DIGITALE A NORMA - PROROGA CONTRATTO ESECUTIVO FINO AL 20/7/2022	TIM SPA	135,78

**Allegato n. b2 RESIDUI PASSIVI PER ANNO DI ASSUNZIONE
(ANNI PRECEDENTI - 2021 - E RESIDUI PASSIVI ESERCIZIO 2022)**

Classificazione finanziaria	Descrizione Impegno	Ragione Sociale Cliente/Fornitore	Residui passivi
00816	Proposta di acquisto dalla richiesta n. 2/2022 - Rinnovo servizio hosting sito AGCM e risorse aggiuntive per chief economist e mini sito Conviene saperlo	ARUBA S.P.A.	20.405,09
00931	Proposta di acquisto dalla richiesta n. 7/2022 - Approvvigionamento dei Servizi di presidio (gestione dei dispositivi di informatica di utente ed help desk), di Conduzione dei progetti tecnologici e di Supporto Specialistico sul Sistema Informativo d	IT SMART CO S.R.L.	24.954,60
01364	SERVIZIO DI MANUTENZIONE DEL SISTEMA DI GESTIONE DEL PROTOCOLLO INFORMATICO (GEPROT) DI AGCM - ZF23622B68	DIGI ONE SRL	1.830,00
02710	Rinnovo dominio rivista on line _ a-p-p-review.com per l'annualità 2022-2023	DBNET SRL	42,70
03137	Servizio di aggiornamento inventario dei beni Mobili AGCM per l'esercizio 2022 - applicativo Babylon - OD MEPA	GIES SRL	2.745,00
03141	Acquisto licenze Cisco Umbrella Cloud Security per n. 300 utenti e relativi servizi specialistici di consulenza per la durata di un anno.	TELECONSYS SPA	488,00
1.3.2.19.5 Totale			98.835,51
1.3.2.19.6	Servizi di sicurezza		
03742	Adesione Contratto Quadro Consip SPC CLOUD Lotto 2 - "Servizi di identità digitale e sicurezza applicativa" per servizi di Penetration Test	RTI LEONARDO SPA/IBM SPA/FASTWEB SPA/SISTEMI INFORMATIVI S.R.L.	49.653,74
1.3.2.19.6 Totale			49.653,74
1.3.2.2.1	Rimborso per viaggio e trasloco		
03506	Liquidazione nota spese e spese con carta di credito aziendale NEXI missione istituzionale Segretario Generale Dott. Guido Stazi del 14-15 dicembre 2022 a Milano-Associazione Italiana Antitrust/Università Studi Milano- Convegno "La Relazione Annuale	NEXI PAYMENTS SPA	55,00
03686	Fornitura di servizi di viaggio e soggiorno per missioni in Italia del personale dipendente TI dell'Autorità	ALMA TRAVEL S.R.L.	3.771,50
03718	Oneri relativi al progetto di gemellaggio amministrativo con l'autorità di concorrenza del Marocco - "Renforcement des capacités institutionnelles du Conseil de la Concurrence" - Twinning Marocco	NETTI PERSONALE DIPENDENTE	3.397,04
03738	Fornitura di servizi di viaggio per missioni in Italia del personale dipendente TI dell'Autorità	CISALPINA TOURS SPA	262,49
1.3.2.2.1 Totale			7.486,03
1.3.2.2.2	Indennità di missione e di trasferta		
03715	Oneri relativi al progetto di gemellaggio amministrativo con l'autorità di concorrenza del Marocco - "Renforcement des capacités institutionnelles du Conseil de la Concurrence" - Twinning Marocco	NETTI PERSONALE DIPENDENTE	23.827,68
03716	Oneri relativi al progetto di gemellaggio amministrativo con l'autorità di concorrenza del Marocco - "Renforcement des capacités institutionnelles du Conseil de la Concurrence" - Twinning Marocco	PERSONALE - PARTITA DI GIRO	3.430,37
03717	Oneri relativi al progetto di gemellaggio amministrativo con l'autorità di concorrenza del Marocco - "Renforcement des capacités institutionnelles du Conseil de la Concurrence" - Twinning Marocco	PERSONALE - PARTITA DI GIRO	13.227,95
1.3.2.2.2 Totale			40.486,00
1.3.2.2.5	Organizzazione e partecipazione a manifestazioni e convegni		
03162	Spese relative al corso specialistico di aggiornamento in materia di concentrazioni, a cura del Professor Massimo Motta, in data 3 novembre 2022.	COLLEGIO DELL'AUTORITÀ	30,00
03163	Seminario di formazione " Acquisitions of Nascent Competitors ", a cura della Prof Fumagalli, in data 26 ottobre 2022. Pranzo Istituzionale	COLLEGIO DELL'AUTORITÀ	75,50
1.3.2.2.5 Totale			105,50

**Allegato n. b2 RESIDUI PASSIVI PER ANNO DI ASSUNZIONE
(ANNI PRECEDENTI - 2021 - E RESIDUI PASSIVI ESERCIZIO 2022)**

Classificazione finanziaria	Descrizione Impegno	Ragione Sociale Cliente/Fornitore	Residui passivi
1.3.2.2.999	Altre spese per relazioni pubbliche, convegni e mostre, pubblicità n.a.c		
	Acquisto biglietti e servizio visita guidata presso Galleria Borghese per i partecipanti alla riunione del Gruppo di lavoro ECN che si svolgerà il giorno 6 ottobre 2022	ASSOCIAZIONE CULTURALE EOS	30,00
02412			
1.3.2.2.999 Totale			30,00
1.3.2.4.4	Acquisto di servizi per formazione obbligatoria		
	servizi di sorveglianza sanitaria e adempimenti in materia di sicurezza sui luoghi di lavoro mesi di settembre, ottobre, novembre e dicembre 2022. CIG 860016048B.	GRUPPO ECOSAFETY S.R.L.	1.840,00
03729			
1.3.2.4.4 Totale			1.840,00
1.3.2.4.999	Acquisto di servizi per altre spese per formazione e addestramento n.a.c.		
	servizio di preparazione linguistica, in lingua inglese, da prestare agli Organi di vertice dell'Autorità, in vista della partecipazione degli stessi a impegni istituzionali in contesti internazionali- CIG 8856983596	DUNBAR SHARON	582,40
00775			
	SERVIZIO DI AFFIANCAMENTO PER UTILIZZO CATALOGO SEBINA ON LINE - 4 GIORNATE DI FORMAZIONE	DM CULTURA SRL	2.440,00
01500			
	SERVIZIO FORMAZIONE LINGUISTICA PER DIPENDENTI nell'ambito dell'Accordo Quadro CORSI DI INGLESE - ATTIVAZIONE CORSI DA NOVEMBRE 2022	LINGUARAMA ITALIA SRL	163,58
02982			
	SERVIZIO FORMAZIONE LINGUISTICA PER DIPENDENTI nell'ambito dell'Accordo Quadro CORSI DI INGLESE - ATTIVAZIONE CORSI DA NOVEMBRE 2022	LINGUARAMA ITALIA SRL	176,00
02983			
	SERVIZIO FORMAZIONE LINGUISTICA PER DIPENDENTI nell'ambito dell'Accordo Quadro CORSI DI INGLESE - ATTIVAZIONE CORSI DA NOVEMBRE 2022	LINGUARAMA ITALIA SRL	86,98
02984			
	SERVIZIO FORMAZIONE LINGUISTICA PER DIPENDENTI nell'ambito dell'Accordo Quadro CORSI DI INGLESE - ATTIVAZIONE CORSI DA NOVEMBRE 2022	LINGUARAMA ITALIA SRL	57,98
02985			
	Incarico di docenza conferito al professor Motta per quattro giornate di formazione specialistica rivolte ai funzionari dell'Autorità in materia economica	MOTTA MASSIMO	19.000,00
03537			
1.3.2.4.999 Totale			22.506,94
1.3.2.5.1	Telefonia fissa		
	Adesione alla Convenzione Consip di Telefonia Fissa TF5	FASTWEB S.P.A.	3.188,86
03136			
1.3.2.5.1 Totale			3.188,86
1.3.2.5.2	Telefonia mobile		
	Adesione alla Convenzione Consip di Telefonia Mobile 8 per 18 mesi, prorogabili fino ad ulteriori 12 mesi.	TIM SPA	6.676,09
00170			
	Convenzione Consip di Telefonia Mobile 7 PA7 - PROSECUZIONE SERVIZIO NELLE MORE DELLA NUOVA CONVENZIONE CIG ZB5291043C	TIM SPA	217,59
02405			
	Convenzione Consip di Telefonia Mobile 7 PA7 - PROSECUZIONE SERVIZIO NELLE MORE DELLA NUOVA CONVENZIONE CIG ZB5291043C - integrazione impegno 2022/2405	TIM SPA	416,93
03685			
1.3.2.5.2 Totale			7.310,61
1.3.2.5.3	Accesso a banche dati e a pubblicazioni on line		
	ABBONAMENTI N. 12 BANCHE DATI ANNUALI E PLURIENNALI A PARTIRE DALL'ANNO 2020	BE SMART S.R.L. FONDAZIONE	1.451,80
00039			
	Abbonamenti a banche dati con contratti pluriennali a partire dal 2019 già autorizzate con determina n. 180173/2018	GAZZETTA AMMINISTRATIVA	122,00
00112			
	ABBONAMENTI AGENZIE DI STAMPA ANNUALITA' 2022-2023 - ATTIVAZIONE QUINTO D'OBBLIGO PER 1 POSTAZIONE AGGIUNTIVA	AGENZIA ANSA SOC.COOP.	2.860,00
02335			
1.3.2.5.3 Totale			4.433,80
1.3.2.5.4	Energia elettrica		
	ADESIONE CONVENZIONE CONSIP ENERGIA ELETTRICA 19 - LOTTO 10 - PROVINCIA DI ROMA - PER 1 ANNO DAL 1°.05.2022	HERA COMM SPA	58.156,34
00650			

**Allegato n. b2 RESIDUI PASSIVI PER ANNO DI ASSUNZIONE
(ANNI PRECEDENTI - 2021 - E RESIDUI PASSIVI ESERCIZIO 2022)**

Classificazione finanziaria	Descrizione Impegno	Ragione Sociale Cliente/Fornitore	Residui passivi
02551	rimborso 40% consumi energia elettrica parti comuni condominiali alla Consob - 2^ semestre 2022	CONSOB - COMMISSIONE NAZIONALE PER LE SOCIETA' E LA BORSA	8.712,73
1.3.2.5.4 Totale			66.869,07
1.3.2.5.5	Acqua		
00724	rimborso alla Consob per consumi idrici parti condominiali - anno 2022	CONSOB - COMMISSIONE NAZIONALE PER LE SOCIETA' E LA BORSA	872,39
1.3.2.5.5 Totale			872,39
1.3.2.7.2	Noleggi di mezzi di trasporto		
00041	Avvio rdo per servizio di noleggio senza conducente di u na autovettura di servizio di tipo ibrido in favore dell'Autorità per 48 mesi	ARVAL SERVICE LEASE ITALIA SPA ASOCIO UNICO	750,87
00138	Fornitura di N° 2 autovetture VOLKSWAGEN modello Passat 1.4 TSI Plug-In-Hybrid Passat GTE a noleggio senza conducente per un periodo di 48 mesi	VOLKSWAGEN LEASING GMBH	3.443,66
03030	NOLEGGIO AUTOVEICOLO SEAT LEON 1.4 TGI STYLE - PROROGA 6 MESI - AUTORIZZAZIONE SPESA DALL'1.11.2022 AL 30.04.2023 - CIG Z6A218A76B	LEASEPLAN ITALIA S.P.A.	976,00
03695	integrazione impegno di spesa per vettura Volkswagen Passat targata GE695SJ per canone di dicembre	ARVAL SERVICE LEASE ITALIA SPA ASOCIO UNICO	0,03
1.3.2.7.2 Totale			5.170,56
1.3.2.7.6	Licenze d'uso per software		
00044	Proposta di acquisto dalla richiesta n. 5/2020 - Servizio di manutenzione, assistenza tecnica e supporto specialistico sul sistema telefonico dell'AGCM per trentasei mesi. - AVVIO RDO MEPA	R1 S.P.A.	2.793,80
02054	Maintenance annuale di n. 4 licenze software CI-TAVI e relativa assistenza tecnica e aggiornamento" per la gestione del database dei periodici e delle licenze della Biblioteca dell'Autorità - TD MEPA	RITME INFORMATIQUE	512,40
02407	RdO MEPA per acquisto di soluzione Antivirus Falcon CrownStrike Premiumç per la durata di tre anni. NUOVA PROCEDURA A SEGUITO ANNULLAMENTO	INNOVERY SPA	54.933,55
02408	TD MEPA per acquisizione maintenance triennale fax on line TOPCALL KOFAX	ATLANTICA DIGITAL SPA	5.612,00
02453	Progetto Email Security - piattaforma antispam Libraesva Email Security e relativi servizi per la durata di tre anni	CYBER-BEE SRL	30.624,44
03140	Acquisto licenze Cisco Umbrella Cloud Security per n. 300 utenti e relativi servizi specialistici di consulenza per la durata di un anno.	TELECONSYS SPA	10.614,00
03143	ACQUISTO LICENZE VMWARE DURATA 36 MESI - ADESIONE CONVENZIONE CONSIP LICENZE SOFTWARE MULTIBRAND 4 - LOTTO 5	TELECOM ITALIA SPA	22.672,37
03491	Proposta di acquisto dalla richiesta n. 36/2022 - TD MEPA Acquisto software per migrazione Active Directory Microsoft	OUNET SISTEMI S.R.L.	9.760,00
1.3.2.7.6 Totale			137.522,56
1.3.2.7.8	Noleggi di impianti e macchinari		
00063	Adesione alla Convenzione Consip S.p.A. "Apparecchiature Multifunzione 31 -Lotto 2" per il noleggio di n. 25 apparecchiature multifunzione A3 monocromatiche dipartimentali per il periodo 1° settembre 2020 - 31 agosto 2024 (CIG convenzione: 76628152FB)	KYOCERA DOCUMENT SOLUTION ITALIA S.P.A.	8.816,01
1.3.2.7.8 Totale			8.816,01
1.3.2.7.999	Altre spese sostenute per utilizzo di beni di terzi n.a.c.		
02853	TRATTATIVA DIRETTA SU TUTTOGARE PER LA FORNITURA DI SALE MEETING E SERVIZI ACCESSORI PER LO SVOLGIMENTO DELLE PROVE SCRITTE DI CONCOR-SI AGCM	ICEM S.P.A	7.904,00
1.3.2.7.999 Totale			7.904,00

**Allegato n. b2 RESIDUI PASSIVI PER ANNO DI ASSUNZIONE
(ANNI PRECEDENTI - 2021 - E RESIDUI PASSIVI ESERCIZIO 2022)**

Classificazione finanziaria	Descrizione Impegno	Ragione Sociale Cliente/Fornitore	Residui passivi
1.3.2.9.1	Manutenzione ordinaria e riparazioni di mezzi di trasporto ad uso civile, di sicurezza e ordine pubblico		
	00124 CANONI ABBONAMENTO TELEPASS E VIA-CARD TRIENNIO 2021-2023	TELEPASS SPA	1,83
	00730 Pedaggi autostradali per l'anno 2022 per le auto di servizio	AUTOSTRADE PER L'ITALIA S.P.A.	36,94
	03682 Nota proposta assunzione impegno UBI (DIBRA) relativa a: Rimborso spese per lavaggio autoveicoli di servizio per il periodo ottobre - dicembre 2022	BRUNETTO BENEDETTO	181,00
	03730 Integrazione pedaggi autostradali per l'anno 2022 per le auto di servizio.	AUTOSTRADE PER L'ITALIA S.P.A.	7,22
1.3.2.9.1 Totale			226,99
1.3.2.9.3	Manutenzione ordinaria e riparazioni di mobili e arredi		
	03290 Restauro e lucidatura del tavolo della sala riunioni dell'ufficio del Capo di Gabinetto	LA BOTTEGA ANTICA DI ANZILOTTI DAVID	622,20
1.3.2.9.3 Totale			622,20
1.3.2.9.4	Manutenzione ordinaria e riparazioni di impianti e macchinari		
	00057 Adesione alla Convenzione Consip per il Servizio di Facility Management per immobili ad uso ufficio (ed. 4) - Lotto 11. Gestione della porzione condominiale della sede CONSOB-AGCM di Roma per il periodo 8 luglio 2020 - 7 luglio 2026 - QUOTA AGCM.	TEAM SERVICE SOCIETA' CONSORTILE A R.L.	1.001,99
	00067 TD Mepa servizio manutenzione programmata e straordinaria impianto climatizzazione Daikin per 4 anni	DAIKIN AIR CONDITIONING ITALY SPA	896,70
	00070 Adesione a Convenzione Consip Facility management 4	RTI TEAM SERVICE S.CON.S. R.L.- SNAM LAZIO SUD-CBRE GWS-CNP-HITRAC-SIMAL-ECF	29.095,64
	00089 Trattativa diretta MEPA per servizio di manutenzione biennale programmata e straordinaria su condizionatori marca Mitsubishi in uso presso la sede AGCM	MITSUBISHI ELECTRIC EUROPE B.V.	1.905,64
	02833 TRATTATIVA DIRETTA MEPA SANIFICAZIONE DELLE UNITA' INTERNE DELL'IMPIANTO DI CONDIZIONAMENTO DELL'EDIFICIO SEDE AGCM	SO.GEST IMPIANTI SRL	48.068,00
	02904 Servizio di manutenzione programmata e straordinaria dell'impianto di condizionamento Mitsubishi per la durata di 12 mesi	MITSUBISHI ELECTRIC EUROPE B.V.	9.419,01
	03699 Adesione alla Convenzione Consip per il Servizio di Facility Management per immobili ad uso ufficio (ed. 4) - Lotto 11. Gestione sede AGCM e porzione condominiale della sede CONSOB-AGCM di Roma per il periodo 8 luglio 2020 - 7 luglio 2026 - integraz	RTI TEAM SERVICE S.CON.S. R.L.- SNAM LAZIO SUD-CBRE GWS-CNP-HITRAC-SIMAL-ECF	3.014,44
	03700 Adesione alla Convenzione Consip per il Servizio di Facility Management per immobili ad uso ufficio (ed. 4) - Lotto 11. Gestione sede AGCM e porzione condominiale della sede CONSOB-AGCM di Roma per il periodo 8 luglio 2020 - 7 luglio 2026 - integraz	TEAM SERVICE SOCIETA' CONSORTILE A R.L.	94,96
1.3.2.9.4 Totale			93.496,38
1.3.2.9.8	Manutenzione ordinaria e riparazioni di beni immobili		
	00059 Adesione alla Convenzione Consip per il Servizio di Facility Management per immobili ad uso ufficio (ed. 4) - Lotto 11. Gestione della porzione condominiale della sede CONSOB-AGCM di Roma per il periodo 8 luglio 2020 - 7 luglio 2026 - QUOTA AGCM.	TEAM SERVICE SOCIETA' CONSORTILE A R.L.	37,82
	00069 Adesione a Convenzione Consip Facility management 4	RTI TEAM SERVICE S.CON.S. R.L.- SNAM LAZIO SUD-CBRE GWS-CNP-HITRAC-SIMAL-ECF	1.311,07
	00074 Adesione a Convenzione Consip Facility management 4	RTI TEAM SERVICE S.CON.S. R.L.- SNAM LAZIO SUD-CBRE GWS-CNP-HITRAC-SIMAL-ECF	654,69

**Allegato n. b2 RESIDUI PASSIVI PER ANNO DI ASSUNZIONE
(ANNI PRECEDENTI - 2021 - E RESIDUI PASSIVI ESERCIZIO 2022)**

Classificazione finanziaria	Descrizione Impegno	Ragione Sociale Cliente/Fornitore	Residui passivi
03235	ACCORDO QUADRO MANUTENZIONE EDILE - LOTTO 2 - AUTORIZZAZIONE SPESA ORDINATIVO N. 6 - LAVORI DI LAMATURA PARQUET PIANO 9°	ZARA APPALTI S.R.L.	19.929,04
03296	ACCORDO QUADRO MANUTENZIONE EDILE - LOTTO 2 - AUTORIZZAZIONE SPESA ORDINATIVO N. 8 - LAVORI LAMATURA PARQUET PIANO 7°	ZARA APPALTI S.R.L.	44.801,16
03698	Adesione alla Convenzione Consip per il Servizio di Facility Management per immobili ad uso ufficio (ed. 4) - Lotto 11. Gestione sede AGCM e porzione condominiale della sede CONSOB-AGCM di Roma per il periodo 8 luglio 2020 - 7 luglio 2026 - integraz	RTI TEAM SERVICE S.CON.S. R.L.- SNAM LAZIO SUD-CBRE GWS- CNP-HITRAC-SIMAL-ECF	135,87
03703	Adesione alla Convenzione Consip per il Servizio di Facility Management per immobili ad uso ufficio (ed. 4) - Lotto 11. Gestione sede AGCM e porzione condominiale della sede CONSOB-AGCM di Roma per il periodo 8 luglio 2020 - 7 luglio 2026 - integraz	RTI TEAM SERVICE S.CON.S. R.L.- SNAM LAZIO SUD-CBRE GWS- CNP-HITRAC-SIMAL-ECF	76,19
03739	Esecuzione di singoli interventi di manutenzione edile per la sede dell'AGCM. Integrazione impegno 2022/3296.	ZARA APPALTI S.R.L.	61,00
1.3.2.9.8 Totale			67.006,84
1.3.2.99.12	Rassegna stampa		
00126	servizio di rassegna stampa e monitoraggio radiotelevisivo per l'Autorità - CIG 7782853578. Opzione di rinnovo per ulteriori 24 mesi.	L'ECO DELLA STAMPA	2.183,80
1.3.2.99.12 Totale			2.183,80
1.3.2.99.9	Acquisto di sevizi per verde e arredo urbano		
00076	Adesione a Convenzione Consip Facility management 4	RTI TEAM SERVICE S.CON.S. R.L.- SNAM LAZIO SUD-CBRE GWS- CNP-HITRAC-SIMAL-ECF	413,37
1.3.2.99.9 Totale			413,37
1.4 - Trasferimenti correnti			5,36
1.4.1.1.9	Trasferimenti correnti a altri enti centrali produttori di servizi economici		
03535	Contributo Consip relativo alla adesione all'Accordo Quadro Consip SPC Cloud - Lotto 1 Servizio di Conservazione Digitale a norma prorogato fino al 31/12/2022 - CIG ZA332AACB1	CONSIP S.P.A. A SOCIO UNICO	5,36
1.4.1.1.9 Totale			5,36
1.9 - Rimborsi e poste correttive delle entrate			247.013,20
1.9.1.1.1	Rimborsi per spese di personale (comando, distacco, fuori ruolo, convenzioni, ecc.)		
03504	Protocollo d'intesa tra l'Autorità Garante della Concorrenza e del Mercato e la Guardia di Finanza - Rimborso spese sostenute dalla Guardia di Finanza - Anno 2022	GUARDIA DI FINANZA RE.T.L.A. REPARTI SPECIALI UFFICIO AMMINISTRAZIONE	75.000,00
03691	Rimborso all'amministrazione di appartenenza del trattamento economico fondamentale e dei relativi oneri riflessi per il Luogotenente Pino Annuccio Pellegrino, in posizione di comando presso l'Autorità - periodo dal 1° gennaio al 31 dicembre 2022	MINISTERO DELL'ECONOMIA E DELLE FINANZE	69.327,27
03692	Rimborso all'amministrazione di appartenenza del trattamento economico fondamentale e dei relativi oneri riflessi per il Tenente Colonnello Sergio Cascone, in posizione di comando presso l'Autorità - periodo dal 1° agosto al 31 dicembre 2022	STATO MAGGIORE DELL'ESERCITO	90.000,00
03740	Integrazione quota rimborso all'amministrazione di appartenenza del trattamento economico fondamentale e dei relativi oneri riflessi per il Tenente Colonnello Sergio Cascone, in posizione di comando presso l'Autorità - anno 2022 - integrazione impegn	STATO MAGGIORE DELL'ESERCITO	2.374,07
1.9.1.1.1 Totale			236.701,34
1.9.99.4.1	Rimborsi di parte corrente a Famiglie di somme non dovute o incassate in eccesso		
01508	Restituzione di contribuzione non dovuta per errata disapplicazione del massimale contributivo ex art. L. 335/95	PERSONALE RESTITUZIONE	10.311,86

**Allegato n. b2 RESIDUI PASSIVI PER ANNO DI ASSUNZIONE
(ANNI PRECEDENTI - 2021 - E RESIDUI PASSIVI ESERCIZIO 2022)**

Classificazione finanziaria	Descrizione Impegno	Ragione Sociale Cliente/Fornitore	Residui passivi
		MASSIMALE CONTRIBUTIVO	
1.9.99.4.1 Totale			10.311,86
2 - Spese in conto capitale			594.561,14
2.2 - Investimenti fissi lordi e acquisto di terreni			594.561,14
2.2.1.3.1 Mobili e arredi per ufficio			
02189	TRATTATIVA DIRETTA PER LA FORNITURA DI ARREDI DA UFFICIO PER LA SEDE AGCM	UFFICIOSTILE SPA	107.691,84
03031	FORNITURA 9 SEDIE DIREZIONALI DA UFFICIO	RECONTRACT SRL	3.348,90
03032	Completamento sostituzione tende ottavo piano sede AGCM	PICCHI SRL	4.111,40
03536	OD MEPA TELEVISORE CON STAFFA PER PORTAVOCE	CARTOIDEI DI CULTRARO VASTA GIUSEPPE	673,93
2.2.1.3.1 Totale			115.826,07
2.2.1.4.2 Impianti			
01776	RDO APERTA SU MEPA per sostituzione corpi illuminanti sede AGCM	C.R.B. S.R.L.	121.949,09
2.2.1.4.2 Totale			121.949,09
2.2.1.5.2 Attrezzature sanitarie			
03487	FORNITURA DI N. 3 SEDIE DA TRASPORTO SCENDISCALE - MODELLO DW-ST003	CFS PRODOTTI MEDICALI SRL	3.428,88
2.2.1.5.2 Totale			3.428,88
2.2.1.7.1 Server			
01582	Proposta di acquisto dalla richiesta n. 20/2022 - Completamento soluzione "EMAIL SECURITY" Libraesva.	ITALWARE S.R.L.	7.090,64
2.2.1.7.1 Totale			7.090,64
2.2.1.7.5 Tablet e dispositivi di telefonia fissa e mobile			
01360	Fornitura in sostituzione di dispositivi tecnologici Apple in sostituzione	FINBUC S.R.L.	195.880,50
02834	TD MEPA per affidamento estensione di garanzia e assistenza 24 mesi su nuovi dispositivi APPLE	FINBUC S.R.L.	48.473,04
2.2.1.7.5 Totale			244.353,54
2.2.1.9.19 Fabbricati ad uso strumentale			
03234	ACCORDO QUADRO MANUTENZIONE EDILE - LOTTO N. 2 - AUTORIZZAZIONE SPESA ORDINATIVO N. 7 - LAVORI DI SISTEMAZIONE ARCHIVIO PIANO S1 SEDE AGCM	ZARA APPALTI S.R.L.	52.809,48
2.2.1.9.19 Totale			52.809,48
2.2.1.99.1 Materiale bibliografico			
01494	TRATTATIVA DIRETTA MEPA PER FORNITURA LIBRI INTERNAZIONALI PER LA BIBLIOTECA AGCM PER UN ANNO DAL 5 GIUGNO 2022 CON OPZIONE DI RINNOVO PER 1 ANNO	LIBRERIA KAPPA DI CAPPABIANCA RICCARDO SNC	107,61
03146	FORNITURA BIENNALE DI PUBBLICAZIONI PERIODICHE ITALIANE ED ESTERE E RELATIVI SERVIZI ACCESSORI - CIG 8466840167 - AUTORIZZAZIONE SPESA ANNO 2022 - INTEGRAZIONE IMPEGNI	CELDES SRL	2.293,06
2.2.1.99.1 Totale			2.400,67
2.2.3.2.1 Sviluppo software e manutenzione evolutiva			
00093	Proposta di acquisto dalla richiesta n. 30/2020 - Servizio di Manutenzione software alla suite Zucchetti INFINITY installata presso AGCM comprese tutte le personalizzazioni sviluppate dopo la prima installazione e Servizio di manutenzione evolutiva e	ZUCCHETTI SPA SOCIETÀ AD AZIONISTA UNICO	457,50
01111	Proposta di acquisto dalla richiesta n. 13/2022 - Fornitura delle attività di gestione della manutenzione adeguativa e correttiva sull'applicativo Web Rating e sul Sistema Controllo di Gestione per 8 mesi (anno 2022) - TD MEPA.	ACCENTURE SPA	4.229,74
01198	Proposta di acquisto dalla richiesta n. 14/2022 - Servizio di manutenzione applicativo WebConcorsi TD MEPA	DIGI ONE SRL	1.921,50
01207	Proposta di acquisto dalla richiesta n. 15/2022 - Fornitura di Servizi di Consulenza Tecnico/Applicativa	SISTEMI INFORMATIVI SRL	22.485,28

**Allegato n. b2 RESIDUI PASSIVI PER ANNO DI ASSUNZIONE
(ANNI PRECEDENTI - 2021 - E RESIDUI PASSIVI ESERCIZIO 2022)**

Classificazione finanziaria	Descrizione Impegno	Ragione Sociale Cliente/Fornitore	Residui passivi
03490	CONTRATTI PONTE SERVIZI INFORMATICI (EX SGI): WEB RATING E SISTEMA CONTROLLO DI GESTIONE, WEB CONCORSI E APPLICATIVI DOMINO NOTES	DIGI ONE SRL	469,70
03498	N. 20 giornate di supporto speciastico nell'ambito del "Servizio di Manutenzione software (adeguamenti normativi e correzione errori) e supporto specialistico per le suite CITYWARE, SIOPE+ comprensivo del portale CITYWARE ONLINE e Babylon per gli ann	PALITALSOFT SRL	997,53
2.2.3.2.1 Totale			30.561,25
2.2.3.2.2	Acquisto software		
03492	Proposta di acquisto dalla richiesta n. 36/2022 - TD MEPA Acquisto software per migrazione Active Directory Microsoft	OUNET SISTEMI S.R.L.	11.487,52
2.2.3.2.2 Totale			11.487,52
2.2.3.5.1	Incarichi professionali per la realizzazione di investimenti		
01341	SERVIZI DI SUPPORTO TECNICO SPECIALISTICO PER INTERVENTI INFRASTRUTTURALI ED IMPIANTISTICI PRESSO L'EDIFICIO SEDE AGCM	NOTARANGELO DAVIDE	2.080,00
02732	AFFIDAMENTO DEL SERVIZIO DI RILIEVO TOPOGRAFICO E DI INSERIMENTO IN MAPPA DELL'EDIFICIO SEDE DELL'AGCM	ARCH. MARCO STERBINI	2.574,00
2.2.3.5.1 Totale			4.654,00
7 - Uscite per conto terzi e partite di giro			50,00
7.2 - Uscite per conto terzi			50,00
7.2.4.2.1	Restituzione di depositi cauzionali o contrattuali di terzi		
03541	Restituzione deposito cauzionale per ACCORDO QUADRO CIG ZC338176E5	ALMA TRAVEL S.R.L.	50,00
7.2.4.2.1 Totale			50,00
Totale complessivo			7.747.408,63

Allegato n. b3 - Residui perenti

RICOGNIZIONE RESIDUI PERENTI

ANNO 2013	CAPITOLO DI BILANCIO	FORNITORE	NUMERO IMPEGNO	DATA	CAUSALE	IMPORTO
PARTE CORRENTE	Ex Cap. 0312 - Prestazioni per Servizi di supporto amministrativo e tecnico	Pas.com Srl	11181188	18.11.2013	Fattura n. 167 del 27.12.2013	€ 9.137,80
TOTALE voci di bilancio						€ 9.137,80
TOTALE ANNO 2013						€ 9.137,80
ANNO 2014	SOTTOVOCE DI BILANCIO	FORNITORE	NUMERO IMPEGNO	DATA	CAUSALE	IMPORTO
PARTE CORRENTE	1.9.1.1.1 - Rimborsi per spese di personale (comando, distacco, fuori ruolo, convenzioni, ecc.)	INAIL	1437	31.12.2014	Stima rimborso contributi previdenziale assistenziali su competenze accessorie liquidate a Dipendente anno 2014	€ 2.200,00
TOTALE voci di bilancio						€ 2.200,00
TOTALE ANNO 2014						€ 2.200,00
ANNO 2016	SOTTOVOCE DI BILANCIO	FORNITORE	NUMERO IMPEGNO	DATA	CAUSALE	IMPORTO
PARTE CORRENTE	1.1.1.1.2 - Voci stipendiali corrisposte al personale a tempo indeterminato	SHENKER CORPORATE S.R.L.	01873	26/07/2016	Aggiudicazione dell'acquisizione di un corso di formazione di lingua inglese per il personale dell'Autorità - quota a carico personale Autorità (Nota Uagec del 21/07/2016)	€ 1.556,25
PARTE CORRENTE	1.1.1.1.2 - Voci stipendiali corrisposte al personale a tempo indeterminato	SHENKER CORPORATE S.R.L.	03519	25/01/2017	Corso di formazione di lingua inglese per il personale dell'Autorità 2016 - Quinto d'obbligo	€ 518,75
TOTALE voci di bilancio						€ 2.075,00
PARTE CORRENTE	1.3.2.99.2 - Altre spese legali	SO.FARMA.MORRA S.P.A.	03521	13/01/2017	Condanna alle spese processuali ricorso SoFarma - Sent. Tar Lazio - sez. Prima - n. 5806/2016 del 17/05/2016- caso DC8479	€ 1.459,12
TOTALE voci di bilancio						€ 1.459,12
PARTE CORRENTE	1.3.2.4.1 - Acquisto di servizi per formazione specialistica	SHENKER CORPORATE S.R.L.	1872	26/07/2016	Aggiudicazione dell'acquisizione di un corso di formazione di lingua inglese per il personale dell'Autorità - quota a carico Autorità (Nota Uagec del 21/07/2016)	€ 1.556,25
PARTE CORRENTE	1.3.2.4.1 - Acquisto di servizi per formazione specialistica	SHENKER CORPORATE S.R.L.	03520	25/01/2017	Corso di formazione di lingua inglese per il personale dell'Autorità 2016 - Quinto d'obbligo	€ 518,75
TOTALE voci di bilancio						€ 2.075,00
PARTE CORRENTE	1.3.2.9.4 - Manutenzione ordinaria e riparazioni di impianti e macchinari	MANITALIDEA S.P.A.	00261	05/02/2016	INTERVENTO EXTRA CANONE DI REALIZZAZIONE DI UNA NUOVA POSTAZIONE DI LAVORO E DI UN QUADRO ELETTRICO DEDICATO PRESSO L'ARCHIVIO CASI CONCLUSI AL PIANO INTERRATO DELL'EDIFICIO SEDE DELL'AUTORITA' (NOTA UAGEC DEL 05/02/2016)	€ 2.303,47
PARTE CORRENTE	1.3.2.9.4 - Manutenzione ordinaria e riparazioni di impianti e macchinari	MANITALIDEA S.P.A.	00541	29/02/2016	MANUTENZIONE EXTRA CANONE DI INTERVENTO ALL'IMPIANTO ELEVATORE N. 18851 (ASCENSORE N.6 DESTRO) - SOSTITUZIONE E REGOLAZIONE CUSCINETTO (NOTA UAGEC DEL 29/02/2016)	€ 788,53
PARTE CORRENTE	1.3.2.9.4 - Manutenzione ordinaria e riparazioni di impianti e macchinari	MANITALIDEA S.P.A.	02825	26/10/2016	Intervento extra canone: ripristino funzionamento di uno dei circuiti del gruppo frigo RC GROUP a servizio dell'aria primaria dell'edificio sede dell'Autorità (Nota Uagec del 26/10/2016)	€ 4.803,75
TOTALE voci di bilancio						€ 7.895,75
TOTALE ANNO 2016						€ 13.504,87

Allegato n. b3 - Residui perenti

ANNO 2017	SOTTOVOCE DI BILANCIO	FORNITORE	NUMERO IMPEGNO	DATA	CAUSALE	IMPORTO
	1.3.2.9.4 - Manutenzione ordinaria e riparazioni di impianti e macchinari	MANITALIDEA S.P.A.	03576	01/02/2018	Attività extra-canone Global Service Facility Management presso l'immobile di Via G.B. Martini relative alle aree condominiali (a consuntivo): sostituzione maniglia porta uscita piano -1 Via Martini e sostituzione cerniere porta gabbiotto vigilanza.	€ 194,18
	1.3.2.9.4 - Manutenzione ordinaria e riparazioni di impianti e macchinari	MANITALIDEA S.P.A.	03575	01/02/2018	Manutenzione extra-canone su impianto di condizionamento: sostituzione valvola LEV del sistema VRF a servizio delle stanze da 603 a 608 del 6° piano dell'edificio eseguito da personale specializzato Mitsubishi (CONSUNTIVO).	€ 967,16
	1.3.2.9.4 - Manutenzione ordinaria e riparazioni di impianti e macchinari	MANITALIDEA S.P.A.	03242	07/12/2017	Manutenzione extra-canone su impianto antincendio: adeguamento impianto a seguito deterioramento componenti vari nell'autorimessa + intervento su porte tagliafuoco al terzo piano dell'edificio sede AGCM	€ 1.917,66
PARTE CORRENTE	1.3.2.9.4 - Manutenzione ordinaria e riparazioni di impianti e macchinari	MANITALIDEA S.P.A.	02778	16/10/2017	Adeguamento rete WI-FI con cablaggio delle stanze 102, 623 e zona infermeria (stanze 123 e 124)	€ 849,64
	1.3.2.9.4 - Manutenzione ordinaria e riparazioni di impianti e macchinari	MANITALIDEA S.P.A.	02757	16/10/2017	Intervento extra-canone su impianto elettrico: sostituzione secondo ramo di batterie del gruppo di continuità UPS matr. U00830203	€ 37.501,65
	1.3.2.9.4 - Manutenzione ordinaria e riparazioni di impianti e macchinari	MANITALIDEA S.P.A.	02542	12/10/2017	Intervento in reperibilità su impianto antincendio del 7 aprile 2017 con sostituzione di un vetrino pulsante di evacuazione e ripristino rilevatori antincendio AGCM.	€ 68,92
	1.3.2.9.4 - Manutenzione ordinaria e riparazioni di impianti e macchinari	MANITALIDEA S.P.A.	01036	04/05/2017	Manutenzione extra-canone impianto antincendio: installazione di nuovi componenti presso l'edificio sede AGCM.	€ 1.795,44
	1.3.2.9.4 - Manutenzione ordinaria e riparazioni di impianti e macchinari	MANITALIDEA S.P.A.	00383	03/03/2017	Manutenzione extra-canone impianto antincendio: installazione di nuovi componenti presso l'edificio sede AGCM.	€ 6.394,20
TOTALE voci di bilancio						€ 49.688,85
PARTE CORRENTE	1.3.2.13.2 - Servizi di pulizia e lavanderia	MANITALIDEA S.P.A.	00384	03/03/2017	Adesione Convenzione Consip "Facility Management 3 - Lotto 9 aggiudicato al R.T.I. Manitalidea per il periodo 01/05/2013 - 30/04/2020 - Impegni di spesa anno 2017 relativi ai servizi a canone.	€ 199.774,34
TOTALE voci di bilancio						€ 199.774,34
PARTE CORRENTE	1.3.2.13.3 - Trasporti, traslochi e facchinaggio	MANITALIDEA S.P.A.	00381	03/03/2017	Adesione Convenzione Consip "Facility Management 3 - Lotto 9 aggiudicato al R.T.I. Manitalidea per il periodo 01/05/2013 - 30/04/2020 - Impegni di spesa anno 2017 relativi ai servizi a canone.	€ 58.705,68
TOTALE voci di bilancio						€ 58.705,68
PARTE CORRENTE	1.3.2.13.999 - Altri servizi ausiliari n.a.c.	MANITALIDEA S.P.A.	00380	03/03/2017	Adesione Convenzione Consip "Facility Management 3 - Lotto 9 aggiudicato al R.T.I. Manitalidea per il periodo 01/05/2013 - 30/04/2020 - Impegni di spesa anno 2017 relativi ai servizi a canone.	€ 105.859,00
TOTALE voci di bilancio						€ 105.859,00
TOTALE ANNO 2017						€ 414.027,87

Allegato n. b3 - Residui perenti

ANNO 2018	SOTTOVOCE DI BILANCIO	FORNITORE	NUMERO IMPEGNO	DATA	CAUSALE	IMPORTO
	1.3.2.9.1 -Servizi di sorveglianza, e custodia e accoglienza	MANITALIDEA S.P.A.	1791	19/07/2018	Adesione Convenzione Consip "Facility Management 3 - Lotto 9 aggiudicazione R.T.I Manitalidea - periodo 1 maggio 2013 - 30 aprile 2020 - impegno di spesa per il secondo semestre 2018	€ 80.267,56
PARTE CORRENTE						
	1.3.2.9.1 -Servizi di sorveglianza, e custodia e accoglienza	MANITALIDEA S.P.A.	729	29/03/2018	Adesione Convenzione Consip "Facility Management 3 - Lotto 9 aggiudicazione R.T.I Manitalidea - periodo 1 maggio 2013 - 30 aprile 2020 - impegno di spesa per il secondo semestre 2018	€ 80.267,56
TOTALE voci di bilancio						€ 160.535,12
	1.3.2.13.2 - Servizi di pulizia e lavanderia	MANITALIDEA S.P.A.	1789	19/07/2018	Adesione Convenzione Consip "Facility Management 3 - Lotto 9 aggiudicazione R.T.I Manitalidea - periodo 1 maggio 2013 - 30 aprile 2020 - impegno di spesa per il secondo semestre 2018	€ 200.167,30
PARTE CORRENTE						
	1.3.2.13.2 - Servizi di pulizia e lavanderia	MANITALIDEA S.P.A.	727	29/03/2018	Adesione Convenzione Consip "Facility Management 3 - Lotto 9 aggiudicazione R.T.I Manitalidea - periodo 1 maggio 2013 - 30 aprile 2020 - impegno di spesa per l'anno 2018	€ 200.167,30
	1.3.2.13.2 - Servizi di pulizia e lavanderia	MANITALIDEA S.P.A.	712	23/03/2018	Oneri condominiali, prestazioni Facility Management presso l'immobile di via G.B. Martini n.3 / Piazza Verdi n. 6 - impegno di spesa per il 2018	€ 3.347,90
TOTALE voci di bilancio						€ 403.682,50
	1.3.2.13.3 - Trasporti, traslochi e facchinaggio	MANITALIDEA S.P.A.	1786	19/07/2018	Adesione Convenzione Consip "Facility Management 3 - Lotto 9 aggiudicazione R.T.I Manitalidea - periodo 1 maggio 2013 - 30 aprile 2020 - impegno di spesa per il secondo semestre 2018	€ 59.351,43
PARTE CORRENTE						
	1.3.2.13.3 - Trasporti, traslochi e facchinaggio	MANITALIDEA S.P.A.	724	29/03/2018	Adesione Convenzione Consip "Facility Management 3 - Lotto 9 aggiudicazione R.T.I Manitalidea - periodo 1 maggio 2013 - 30 aprile 2020 - impegno di spesa per il secondo semestre 2018	€ 59.351,43
TOTALE voci di bilancio						€ 118.702,86
	1.3.2.9.4 - Manutenzione ordinaria e riparazioni di impianti e macchinari	MANITALIDEA S.P.A.	3166	31/01/2019	Manutenzione extra-canone su impianto elettrico: attività di supporto tecnico alla Società Areti, per conto di ACEA, per intervento urgente all'interno della cabina elettrica (CONSUNTIVO)	€ 1.462,77
PARTE CORRENTE						
	1.3.2.9.4 - Manutenzione ordinaria e riparazioni di impianti e macchinari	MANITALIDEA S.P.A.	3164	31/01/2019	Intervento in reperibilità per gestione allarme antincendio del 19 agosto 2018 nell'edificio sede dell'Autorità (CONSUNTIVO)	€ 274,23
	1.3.2.9.4 - Manutenzione ordinaria e riparazioni di impianti e macchinari	MANITALIDEA S.P.A.	1788	19/07/2018	Adesione Convenzione Consip "Facility Management 3 - Lotto 9 aggiudicazione R.T.I Manitalidea - periodo 1 maggio 2013 - 30 aprile 2020 - impegno di spesa per il secondo semestre 2018	€ 9.670,32
	1.3.2.9.4 - Manutenzione ordinaria e riparazioni di impianti e macchinari	MANITALIDEA S.P.A.	1502	05/06/2018	Manutenzione extra-canone su n.3 impianti elevatori edificio principale sede AGCM: sostituzione pattini ascensori n.4 (montacarichi), n.5 e n.6.	€ 4.719,94

Allegato n. b3 - Residui perenti

	1.3.2.9.4 - Manutenzione ordinaria e riparazioni di impianti e macchinari	MANITALIDEA S.P.A.	1005	21/05/2018	Manutenzione extra-canone su impianto di raffrescamento: ripristino funzionalità valvola LEV unità interna sala LAN al 4° piano. Attività da svolgersi da parte del personale specializzato Mitsubishi.	€	1.011,38
	1.3.2.9.4 - Manutenzione ordinaria e riparazioni di impianti e macchinari	MANITALIDEA S.P.A.	988	08/05/2018	Manutenzione extra-canone su impianto di condizionamento: unità esterna 060 2° piano controllo distributore con ricerca perdite e sostituzione compressore. Attività da svolgersi da parte del personale specializzato Mitsubishi.	€	8.424,71
	1.3.2.9.4 - Manutenzione ordinaria e riparazioni di impianti e macchinari	MANITALIDEA S.P.A.	945	13/04/2018	Manutenzione extra-canone impianto antincendio: ripristino batterie allarme antincendio al piano terra dell'edificio sede dell'Autorità (CONSUNTIVO).	€	132,48
	1.3.2.9.4 - Manutenzione ordinaria e riparazioni di impianti e macchinari	MANITALIDEA S.P.A.	726	29/03/2018	Adesione Convenzione Consip "Facility Management 3 - Lotto 9 aggiudicazione R.T.I Manitalidea - periodo 1 maggio 2013 - 30 aprile 2020 - impegno di spesa per l'anno 2018	€	9.670,32
						TOTALE voci di bilancio	€ 35.366,15
PARTE CORRENTE	1.3.2.9.8 - Manutenzione ordinaria e riparazioni di beni immobili	MANITAL S.C.P.A.	713	23/03/2018	Oneri condominiali, prestazioni Facility Management presso l'immobile di via G.B. Martini n.3 / Piazza Verdi n. 6 - impegno di spesa per il 2018	€	113,10
						TOTALE voci di bilancio	€ 113,10
PARTE CORRENTE	1.3.2.99.2 - Altre spese legali	SO.FARMA.MORRA S.P.A.	2749	30/11/2018	Condanna alle spese processuali - ricorso So.Farma.Morra s.p.a. R.G. 02938/2016 - sentenza TAR Lazio n. 05806/2016 - caso DC8479 - Nota DIBRA per assunzione di integrazione dell'impegno n. 03521- anno 2016	€	300,00
						TOTALE voci di bilancio	€ 300,00
PARTE CORRENTE	1.9.1.1.1 - Rimborsi per spese di personale (comando, distacco, fuori ruolo, convenzioni, ecc...)	CNR - CONSIGLIO NAZIONALE DELLE RICERCHE	3123	03/01/2019	Rimborso competenze accessorie e contributi previdenziali alla dott.ssa Francesca Melchiorri (conguaglio competenze arretrate anni 2016 - 2017)	€	100,00
	1.9.1.1.1 - Rimborsi per spese di personale (comando, distacco, fuori ruolo, convenzioni, ecc...)	ACI - AUTOMOBILE CLUB D'ITALIA	3122	03/01/2019	Rimborso competenze accessorie e contributi previdenziali dott.ssa Anna Astazi - conguaglio competenze anni 2016 e 2017	€	350,00
						TOTALE voci di bilancio	€ 450,00
TOTALE ANNO 2018						€	719.149,73
ANNO 2019	SOTTOVOCE DI BILANCIO	FORNITORE	NUMERO IMPEGNO	DATA	CAUSALE		IMPORTO
PARTE CORRENTE	1.3.2.13.1 - Servizi di sorveglianza, e custodia e accoglienza	MANITALIDEA S.P.A.	706	07/03/2019	Adesione Convenzione Consip "Facility Management 3 - Lotto 9 aggiudicazione R.T.I Manitalidea - periodo 1 maggio 2013 - 30 aprile 2020 - impegno di spesa per il 2019	€	87.757,06
						TOTALE voci di bilancio	€ 87.757,06
PARTE CORRENTE	1.3.2.13.2 - Servizi di pulizia e lavanderia	MANITALIDEA S.P.A.	704	07/03/2019	Adesione Convenzione Consip "Facility Management 3 - Lotto 9 aggiudicazione R.T.I Manitalidea - periodo 1 maggio 2013 - 30 aprile 2020 - impegno di spesa per il 2019	€	217.217,58
						TOTALE voci di bilancio	€ 217.217,58
PARTE CORRENTE	1.3.2.13.3 - Trasporti, traslochi e facchinaggio	MANITALIDEA S.P.A.	701	07/03/2019	Adesione Convenzione Consip "Facility Management 3 - Lotto 9 aggiudicazione R.T.I Manitalidea - periodo 1 maggio 2013 - 30 aprile 2020 - impegno di spesa per il 2019	€	64.889,33

Allegato n. b3 - Residui perenti

					TOTALE voci di bilancio	€	64.889,33
PARTE CORRENTE	1.3.2.18.1 - Spese per accertamenti sanitari resi necessari dall'attività lavorativa	SINTESI SPA	2675	16/10/2019	SERVIZIO DI SORVEGLIANZA SANITARIA- ATTIVITA' COMPRESSE NEL PERIODO OTTOBRE-DICEMBRE 2019	€	2.443,56
	1.3.2.18.1 - Spese per accertamenti sanitari resi necessari dall'attività lavorativa	SINTESI SPA	1594	20/06/2019	Servizio di Gestione Integrata della Sicurezza sui luoghi di lavoro nelle more dell'adesione alla Convenzione Consip - Edizione 4 per un massimo di 6 mesi - Autorizzazione spesa relativa al terzo trimestre 2019.	€	1.467,15
					TOTALE voci di bilancio	€	3.910,71
PARTE CORRENTE	1.3.2.4.4 - Acquisto di servizi per formazione obbligatoria	SINTESI SPA	2677	16/10/2019	SERVIZIO DI SORVEGLIANZA SANITARIA- ATTIVITA' COMPRESSE NEL PERIODO OTTOBRE-DICEMBRE 2019	€	775,00
	1.3.2.4.4 - Acquisto di servizi per formazione obbligatoria	SINTESI SPA	1595	20/06/2019	Servizio di Gestione Integrata della Sicurezza sui luoghi di lavoro nelle more dell'adesione alla Convenzione Consip - Edizione 4 per un massimo di 6 mesi - Autorizzazione spesa relativa al terzo trimestre 2019.	€	900,00
					TOTALE voci di bilancio	€	1.675,00
PARTE CORRENTE	1.3.2.9.4 - Manutenzione ordinaria e riparazioni di impianti e macchinari	MANITALIDEA S.P.A.	2570	04/10/2019	Servizio di presidio di manutenzione degli impianti mediante la presenza di un tecnico in occasione dell'evento del 10 ottobre 2019	€	155,81
	1.3.2.9.4 - Manutenzione ordinaria e riparazioni di impianti e macchinari	MANITAL S.C.P.A.	1066	24/04/2019	Attività extra-canone Global Service Facility Management relativa alle aree condominiali: sostituzione batterie del gruppo elettrogeno condominiale - quota AGCM a consuntivo	€	198,29
	1.3.2.9.4 - Manutenzione ordinaria e riparazioni di impianti e macchinari	MANITALIDEA S.P.A.	818	11/03/2019	Manutenzione extra canone su impianto elettrico: attività di messa in sicurezza di tutte le postazioni di lavoro dell'edificio mediante sistemazione (raggruppamento e sollevamento dal pavimento) dei cavi elettrici di collegamento delle PdL. Periodo d	€	1.377,49
	1.3.2.9.4 - Manutenzione ordinaria e riparazioni di impianti e macchinari	MANITALIDEA S.P.A.	703	07/03/2019	Adesione Convenzione Consip "Facility Management 3 - Lotto 9 aggiudicazione R.T.I Manitalidea - periodo 1 maggio 2013 - 30 aprile 2020 - impegno di spesa per il 2019	€	63.076,14
	1.3.2.9.4 - Manutenzione ordinaria e riparazioni di impianti e macchinari	MANITALIDEA S.P.A.	627	04/03/2019	Manutenzione extra canone su impianto di rete dati: fornitura e posa in opera di cavo per traffico dati FTP classe F categoria 7 e relativi accessori per collegamento dal CED alla stanza n. 250 (laboratorio dell'Ufficio Sicurezza Informatica - second	€	821,37
					TOTALE voci di bilancio	€	65.629,10
PARTE CORRENTE	1.3.2.9.8 - Manutenzione ordinaria e riparazioni di beni immobili	MANITALIDEA S.P.A.	705	07/03/2019	Adesione Convenzione Consip "Facility Management 3 - Lotto 9 aggiudicazione R.T.I Manitalidea - periodo 1 maggio 2013 - 30 aprile 2020 - impegno di spesa per il 2019	€	1.667,87
	1.3.2.9.8 - Manutenzione ordinaria e riparazioni di beni immobili	MANITALIDEA S.P.A.	702	07/03/2019	Adesione Convenzione Consip "Facility Management 3 - Lotto 9 aggiudicazione R.T.I Manitalidea - periodo 1 maggio 2013 - 30 aprile 2020 - impegno di spesa per il 2019	€	2.425,77
					TOTALE voci di bilancio	€	4.093,64
PARTE CORRENTE	1.3.2.99.9 - Acquisto di sevizi per verde e arredo urbano	MANITALIDEA S.P.A.	707	07/03/2019	Adesione Convenzione Consip "Facility Management 3 - Lotto 9 aggiudicazione R.T.I Manitalidea -	€	2.686,38

Allegato n. b3 - Residui perenti

ANNO 2020	SOTTOVOCE DI BILANCIO	FORNITORE	NUMERO IMPEGNO	DATA	CAUSALE	IMPORTO
					periodo 1 maggio 2013 - 30 aprile 2020 - impegno di spesa per il 2019	
					TOTALE voci di bilancio	€ 2.686,38
	1.9.1.1.1 - Rimborsi per spese di personale (comando, distacco, fuori ruolo, convenzioni, ecc...)	ROMA CAPITALE	3356	24/12/2019	Rimborso delle competenze accessorie e degli oneri riflessi al Comune di Roma, amministrazione di appartenenza dell'Ing. Natalino Di Rienzo, in comando presso l'Autorità nell'anno 2018 - oneri anno 2019	€ 3.000,00
PARTE CORRENTE					Protocollo d'intesa tra l'Autorità Garante della Concorrenza e del Mercato e la Guardia di Finanza - anno 2019: rimborso spese sostenute dalla guardia di finanza per i mesi da luglio a ottobre 2019 e proiezione, prudenziale, delle spese per i mesi d	
	1.9.1.1.1 - Rimborsi per spese di personale (comando, distacco, fuori ruolo, convenzioni, ecc...)	GUARDIA DI FINANZA RE.T.L.A. REPARTI SPECIALI UFFICIO AMMINISTRAZIONE	3263	19/12/2019		€ 7.619,39
					TOTALE voci di bilancio	€ 10.619,39
					TOTALE ANNO 2019	€ 458.478,19
					Protocollo d'intesa tra l'Autorità Garante della Concorrenza e del Mercato e la Guardia di Finanza - Anno 2020: rimborso spese sostenute dalla guardia di finanza per i mesi da gennaio a novembre 2020 e proiezione delle spese per il mese di dicembre 2	
PARTE CORRENTE	1.9.1.1.1 - Rimborsi per spese di personale (comando, distacco, fuori ruolo, convenzioni, ecc...)	GUARDIA DI FINANZA RE.T.L.A. REPARTI SPECIALI UFFICIO AMMINISTRAZIONE	3823	27/01/2021		€ 8.731,19
					TOTALE voci di bilancio	€ 8.731,19
PARTE CORRENTE	1.3.2.18.1 - Spese per accertamenti sanitari resi necessari dall'attività lavorativa	GRUPPO ILLIRIA S.P.A.	2384	05/08/2020	Affidamento in concessione del servizio dei distributori automatici a seguito risoluzione contratto con la Royal Coffee S.R.l.	€ 244,00
					TOTALE voci di bilancio	€ 244,00
					TOTALE ANNO 2020	€ 8.975,19
					TOTALE GENERALE RESIDUI PERENTI	€ 1.625.473,65

Residui perenti prescritti con il consuntivo 2022

Allegato n. b3 - Residui perenti

ANNO 2012	CAPITOLO DI BILANCIO	FORNITORE	NUMERO IMPEGNO	DATA	CAUSALE	IMPORTO
PARTE CORRENTE	Cap. 0202 (Ex cap.107) - Indennità e rimborso spese al personale comandato, distaccato o in altra posizione analoga	ENEA	12311232/5	31/12/2012	Rimborso competenze liquidabili al Dr. M. Venanzi	€ 5.532,84
TOTALE voci di bilancio						€ 5.532,84
PARTE CORRENTE	Cap. 0232 (Ex cap. 108) - Oneri prev.li e ass.li a carico dell'Autorità personale comandato, distaccato o in altra posizione analoga	ENEA	12311233/6	31/12/2012	Rimborsi contributi previdenziali Dr. M. Venanzi	€ 1.241,32
TOTALE voci di bilancio						€ 1.241,32
PARTE CORRENTE	Cap. 0262 (Ex cap. 151) - Quote di contribuzione pregressa e/o straordinaria da versare al Fondo Pensione integrativo	ENEA	12311234	31/12/2012	Rimborso IRAP su competenze Dott. M. Venanzi Gen/Mar 2012	€ 1.254,59
		Università degli Studi di Napoli Federico II	12311214	31/12/2012	Rimborso IRAP su competenze liquidate al Dr. V. De Dominicis - 1° Gen/15 Sett 2012	€ 1.500,00
TOTALE voci di bilancio						€ 2.754,59
TOTALE ANNO 2012						€ 9.528,75

Residui perenti stralciati con il consuntivo 2022

Classificazione di bilancio	FORNITORE	NUMERO IMPEGNO	DATA	CAUSALE	IMPORTO	
PARTE CORRENTE	1.3.2.5.3 - Accesso a banche dati e a pubblicazioni on line	BE SMART S.R.L.	288	20/12/2018	ABBONAMENTI A N. 19 BANCHE DATI - NUOVI CONTRATTI PLURIENNALI A PARTIRE DALL'ANNO 2019 E AUTORIZZAZIONE SPESA CONTRATTI IN CORSO	1.451,80
PARTE CORRENTE	1.3.2.9.4 - Manutenzione ordinaria e riparazioni di impianti e macchinari	CONSOB - COMMISSIONE NAZIONALE PER LE SOCIETA' E LA BORSA	1732	11/07/2018	Attività extra-canone Global Service Facility Management - aree condominiali: ripristino di una pompa di ricircolo dell'impianto di raffrescamento dell'Auditorium e ripristino di una pompa di sollevamento dell'impianto idrico-sanitario condominiale	2.126,16
PARTE CORRENTE	1.9.99.4.1 - Rimborsi di parte corrente a Famiglie di somme non dovute o incassate in eccesso	PERSONALE RESTITUZIONE MASSIMALE CONTRIBUTIVO	3161	03/01/2019	Restituzione massimale contributivo - Art. 2, comma 18, legge n. 335/1995	380.000,00
Residui riassegnati a bilancio nel 22					383.577,96	
PARTE CORRENTE	1.1.1.1.2 - Voci stipendiali corrisposte al personale a tempo indeterminato	COLLEGIO DELL'AUTORITÀ	3334	20/12/2019	Retribuzione COLLEGIO DELL'AUTORITÀ - anno 2019 - decorrenza 06/05/2019	48.852,19
PARTE CORRENTE	1.1.1.1.2 - Voci stipendiali corrisposte al personale a tempo indeterminato	AGENZIA DELLE ENTRATE	3333	20/12/2019	Retribuzione COLLEGIO DELL'AUTORITÀ - anno 2019 - decorrenza 06/05/2019	40.324,97
PARTE CORRENTE	1.1.1.1.2 - Voci stipendiali corrisposte al personale a tempo indeterminato	INPS	3332	20/12/2019	Retribuzione COLLEGIO DELL'AUTORITÀ - anno 2019 - decorrenza 06/05/2019	10.635,75
PARTE CORRENTE	1.1.2.1.1 - Contributi obbligatori per il personale	INPS	3335	20/12/2019	Retribuzione COLLEGIO DELL'AUTORITÀ - anno 2019 - decorrenza 06/05/2019	29.594,60
PARTE CORRENTE	1.2.1.1.1 - Imposta regionale sulle attività produttive (IRAP)	REGIONE LAZIO	3331	20/12/2019	Retribuzione COLLEGIO DELL'AUTORITÀ - anno 2019 - decorrenza 06/05/2019	9.345,21
TOTALE voci di bilancio 2019 stralciati per esigibilità					138.752,72	
TOTALE RESIDUI PERENTI STRALCIATI RELATIVI AGLI ESERCIZI 2018 E 2019					€ 522.330,68	

Allegato n. b4 Analisi spese 2022 per fornitori

Classificazione finanziaria	Impegni	Pagato in conto competenza	Residui
1 - Spese correnti	62.338.833,75	55.356.674,60	6.982.159,15
1.1 - Redditi da lavoro dipendente	50.582.484,35	45.141.348,68	5.441.135,67
1.1.1.1.2 Voci stipendiali corrisposte al personale a tempo indeterminato			
ALTRI BENEFICIARI	1.677,61	0,00	1.677,61
CASSA RBM SALUTE - FONDO SANITARIO INTEGRATIVO DEL SSN	24.499,32	24.499,32	0,00
FORNITORI DA DETERMINARE	0,00	0,00	0,00
LINGUARAMA ITALIA SRL	2.331,17	1.867,49	463,68
MARSH S.P.A.	27.736,79	0,00	27.736,79
MINISTERO DELLA GIUSTIZIA	143.273,80	143.273,80	0,00
NETTI PERSONALE DIPENDENTE	14.522.513,78	14.522.513,78	0,00
PERSONALE - PARTITA DI GIRO	13.189.944,30	13.189.944,30	0,00
PRESIDENTE E COMPONENTI NETTI	360.140,35	360.140,35	0,00
PREVIGEN ASSISTENZA CASSA DI ASSISTENZA INTEGRATIVA PER I DIPENDENTI DELLE AZIE	111.025,93	111.025,93	0,00
Personale dipendente AGCM	56.567,92	56.567,92	0,00
1.1.1.1.2 Totale	28.439.710,97	28.409.832,89	29.878,08
1.1.1.1.3 Straordinario per il personale a tempo indeterminato			
NETTI PERSONALE DIPENDENTE	409.830,31	409.830,31	0,00
PERSONALE - PARTITA DI GIRO	287.466,65	287.466,65	0,00
1.1.1.1.3 Totale	697.296,96	697.296,96	0,00
1.1.1.1.4 Indennità ed altri compensi, esclusi i rimborsi spesa per missione, corrisposti al personale a tempo indeterminato			
AGCM	25.686,74	25.686,74	0,00
NETTI PERSONALE DIPENDENTE	1.142.968,06	1.142.968,06	0,00
PERSONALE - PARTITA DI GIRO	952.964,16	952.964,16	0,00
Personale dipendente AGCM	6.472,47	6.472,47	0,00
1.1.1.1.4 Totale	2.128.091,43	2.128.091,43	0,00
1.1.1.1.6 Voci stipendiali corrisposte al personale a tempo determinato			
CASSA RBM SALUTE - FONDO SANITARIO INTEGRATIVO DEL SSN	1.861,66	1.861,66	0,00
FORNITORI DA DETERMINARE	0,00	0,00	0,00
MARSH S.P.A.	1.929,21	0,00	1.929,21
NETTI PERSONALE DIPENDENTE	669.472,14	669.472,14	0,00
PERSONALE - PARTITA DI GIRO	723.788,82	723.788,82	0,00
PERSONALE COMANDATO NETTI	168.402,49	168.402,49	0,00
PREVIGEN ASSISTENZA CASSA DI ASSISTENZA INTEGRATIVA PER I DIPENDENTI DELLE AZIE	8.212,31	8.212,31	0,00
Personale dipendente AGCM	1.036,23	1.036,23	0,00
1.1.1.1.6 Totale	1.574.702,86	1.572.773,65	1.929,21
1.1.1.1.7 Straordinario per il personale a tempo determinato			
NETTI PERSONALE DIPENDENTE	12.752,83	12.752,83	0,00
PERSONALE - PARTITA DI GIRO	86.631,22	86.631,22	0,00
PERSONALE COMANDATO NETTI	101.922,68	101.922,68	0,00
1.1.1.1.7 Totale	201.306,73	201.306,73	0,00
1.1.1.1.8 Indennità ed altri compensi, esclusi i rimborsi spesa documentati per missione, corrisposti al personale a tempo determinato			
AGCM	384,98	384,98	0,00
NETTI PERSONALE DIPENDENTE	69.565,31	69.565,31	0,00
PERSONALE - PARTITA DI GIRO	167.100,66	167.100,66	0,00
PERSONALE COMANDATO NETTI	123.872,84	123.872,84	0,00
1.1.1.1.8 Totale	360.923,79	360.923,79	0,00

Allegato n. b4 Analisi spese 2022 per fornitori

Classificazione finanziaria	Impegni	Pagato in conto competenza	Residui	
1.1.1.2.1	Contributi per asili nido e strutture sportive, ricreative o di vacanza messe a disposizione dei lavoratori dipendenti e delle loro famiglie e altre spese per il benessere del personale			
	Personale dipendente AGCM	32.428,81	32.428,81	0,00
1.1.1.2.1 Totale	32.428,81	32.428,81	0,00	
1.1.1.2.2	Buoni pasto			
	EDENRED ITALIA SRL	107.729,58	107.729,58	0,00
	REPAS LUNCH COUPON SRL	97.113,07	97.113,07	0,00
1.1.1.2.2 Totale	204.842,65	204.842,65	0,00	
1.1.1.2.999	Altre spese per il personale n.a.c.			
	CASSA RBM SALUTE - FONDO SANITARIO INTEGRATIVO DEL SSN	155.008,28	155.008,28	0,00
	FORNITORI DA DETERMINARE	0,00	0,00	0,00
	MARSH S.P.A.	300.572,08	0,00	300.572,08
	PREVIGEN ASSISTENZA CASSA DI ASSISTENZA INTEGRATIVA PER I DIPENDENTI DELLE AZIE	718.899,92	718.899,92	0,00
1.1.1.2.999 Totale	1.174.480,28	873.908,20	300.572,08	
1.1.2.1.1	Contributi obbligatori per il personale			
	I.N.P.G.I.	32.698,45	32.698,45	0,00
	INAIL	113.070,43	113.070,43	0,00
	INPS	8.219.562,84	8.211.288,13	8.274,71
	INPS - VERSAMENTO TRATTENUTE DIVERSE	62.675,96	62.675,96	0,00
	MINISTERO DELLA GIUSTIZIA	44.087,93	44.087,93	0,00
1.1.2.1.1 Totale	8.472.095,61	8.463.820,90	8.274,71	
1.1.2.1.2	Contributi previdenza complementare			
	ARCA FONDI SGR S.P.A. - RUBRICA FONDO PENSIONE ARCA PREVIDENZA	1.169.075,16	1.169.075,16	0,00
	ARCA FONDI SGR SPA (DAL 01/11/2022)	79.949,23	79.949,23	0,00
	PERSONALE - PARTITA DI GIRO	309,72	309,72	0,00
1.1.2.1.2 Totale	1.249.334,11	1.249.334,11	0,00	
1.1.2.2.1	Assegni familiari			
	NETTI PERSONALE DIPENDENTE	3.600,88	3.600,88	0,00
1.1.2.2.1 Totale	3.600,88	3.600,88	0,00	
1.1.2.2.3	Accantonamento di fine rapporto - quota annuale			
	AGCM	4.877.954,47	0,00	4.877.954,47
	LATOUR CHIARA	2.010,54	2.010,54	0,00
	PERSONALE - PARTITA DI GIRO	582.244,84	582.244,84	0,00
	Personale dipendente AGCM	5.374,96	5.374,96	0,00
1.1.2.2.3 Totale	5.467.584,81	589.630,34	4.877.954,47	
1.1.2.2.999	Contributi erogati direttamente al proprio personale n.a.c.			
	AGCM	26.071,72	26.071,72	0,00
	AGENZIA DELLE ENTRATE	177.930,43	119.113,83	58.816,60
	Personale dipendente AGCM	372.082,31	208.371,79	163.710,52
1.1.2.2.999 Totale	576.084,46	353.557,34	222.527,12	
1.10 - Altre spese correnti	87.659,98	86.604,68	1.055,30	
1.10.4.1.2	Premi di assicurazione su beni immobili			
	MARSH S.P.A.	13.606,73	13.606,73	0,00
1.10.4.1.2 Totale	13.606,73	13.606,73	0,00	
1.10.4.1.3	Premi di assicurazione per responsabilità civile verso terzi			
	LLOYD'S INSURANCE COMPANI SA- RAPPRESENTANZA PER IT	0,00	0,00	0,00
	MARSH S.P.A.	51.926,22	51.926,22	0,00
	ZURICH INSURANCE PLC - RAPPRESENTANZA GENERALE PER L'ITALIA	0,00	0,00	0,00
1.10.4.1.3 Totale	51.926,22	51.926,22	0,00	
1.10.99.99.999	Altre spese correnti n.a.c.			
	AGENZIA DELLE ENTRATE-RISCOSSIONE	2.013,69	2.013,69	0,00
	AUSTRALIAN COMPETITION AND CONSUMER COMMISSION	902,28	902,28	0,00

Allegato n. b4 Analisi spese 2022 per fornitori

Classificazione finanziaria	Impegni	Pagato in conto competenza	Residui
GOVERNMENT OF CANADA	2.910,54	2.910,54	0,00
HUMAN CREATIVE S.R.L.S. UNIPERSONALE	1.708,00	1.037,00	671,00
ICP DI ALESSANDRO MAROSA	3.507,50	3.367,20	140,30
COLLEGIO DELL'AUTORITÀ	126,98	126,98	0,00
MYPRINTSERVICE SRL	817,40	573,40	244,00
NUOVA CCS SRL	0,00	0,00	0,00
OFFICINE CONTRACT S.R.L.	1.122,40	1.122,40	0,00
TALLARITA FRANCO	8.627,84	8.627,84	0,00
TULIOZZI MAURIZIO	390,40	390,40	0,00
1.10.99.99.999 Totale	22.127,03	21.071,73	1.055,30
1.2 - Imposte e tasse a carico dell'ente	2.956.628,69	2.952.267,28	4.361,41
1.2.1.1.1 Imposta regionale sulle attività produttive (IRAP)			
MINISTERO DELLA GIUSTIZIA	12.178,29	12.178,29	0,00
REGIONE LAZIO	2.693.998,48	2.691.092,07	2.906,41
1.2.1.1.1 Totale	2.706.176,77	2.703.270,36	2.906,41
1.2.1.6.1 Tassa e/o tariffa smaltimento rifiuti solidi urbani			
AMA ROMA S.P.A.	142.512,86	142.512,86	0,00
1.2.1.6.1 Totale	142.512,86	142.512,86	0,00
1.2.1.7.1 Tassa e/o canone occupazione spazi e aree pubbliche			
CONSOB - COMMISSIONE NAZIONALE PER LE SOCIETA' E LA BORSA	177,16	177,16	0,00
1.2.1.7.1 Totale	177,16	177,16	0,00
1.2.1.99.999 Imposte, tasse e proventi assimilati a carico dell'ente n.a.c.			
A.N.A.C. (EX A.V.C.P.)	4.185,00	2.730,00	1.455,00
AGENZIA DELLE ENTRATE	100.314,33	100.314,33	0,00
ARCH. MARCO STERBINI	2.805,22	2.805,22	0,00
FORNITORI DIVERSI	0,00	0,00	0,00
RAI RADIOTELEVISIONE ITALIANA S.P.A.	407,35	407,35	0,00
UFFICIO REGISTRO E CONSERVATORIA DEL TRIBUNALE UNICO REPUBBLICA DI SAN MARINO	50,00	50,00	0,00
1.2.1.99.999 Totale	107.761,90	106.306,90	1.455,00
1.3 - Acquisto di beni e servizi	6.065.713,55	4.777.125,34	1.288.588,21
1.3.1.1.1 Giornali e riviste			
CELDES SRL	11.640,31	9.549,51	2.090,80
ESS EUROPEAN SUBSCRIPTION SERVICE UK LTD	1.077,00	1.077,00	0,00
IL SOLE 24 ORE S.P.A.	2.731,20	2.731,20	0,00
MEDIAS DI STEFANO MAINE	1.380,00	1.380,00	0,00
SERVIZI DIFFUSIONALI SRL	11.354,13	10.410,40	943,73
SIMUL NEWS SRL	4.404,64	4.404,64	0,00
1.3.1.1.1 Totale	32.587,28	29.552,75	3.034,53
1.3.1.1.2 Pubblicazioni			
BLUE LEMON COMMUNICATION S.R.L.	0,00	0,00	0,00
FOTOLITO MOGGIO SRL	5.194,15	5.194,15	0,00
HUMAN CREATIVE S.R.L.S. UNIPERSONALE	5.673,00	5.673,00	0,00
STAMPERIA ROMANA S.R.L.	347,70	347,70	0,00
1.3.1.1.2 Totale	11.214,85	11.214,85	0,00
1.3.1.2.1 Carta, cancelleria e stampati			
AREA UFFICIO DI MARTIN MARTINA	457,50	457,50	0,00
BLUE LEMON COMMUNICATION S.R.L.	0,00	0,00	0,00
CARTOTEC 92 S.R.L.	274,50	274,50	0,00
FORNITORI DIVERSI	58,00	58,00	0,00
FOTOLITO MOGGIO SRL	3.603,88	220,82	3.383,06
GIORGI UFFICIO SAS DI GIORGI MAURIZIO & C.	11,95	11,95	0,00
HUMAN CREATIVE S.R.L.S. UNIPERSONALE	14.261,80	0,00	14.261,80
ICR SPA	25.906,66	23.011,45	2.895,21
INGROSCART S.R.L.	10,49	10,49	0,00

Allegato n. b4 Analisi spese 2022 per fornitori

Classificazione finanziaria		Impegni	Pagato in conto competenza	Residui
	TIRRENIA S.R.L. A S.U.	2.680,34	2.680,34	0,00
	Personale dipendente AGCM	82,76	82,76	0,00
1.3.1.2.1 Totale		47.347,88	26.807,81	20.540,07
1.3.1.2.2	Carburanti, combustibili e lubrificanti			
	ITALIANA PETROLI	6.770,99	6.770,99	0,00
	Personale dipendente AGCM	202,41	202,41	0,00
1.3.1.2.2 Totale		6.973,40	6.973,40	0,00
1.3.1.2.4	Vestiaro			
	BRUMAR DIVISE	1.189,01	1.189,01	0,00
	MANIFATTURE DI PORTO SRL	183,00	183,00	0,00
1.3.1.2.4 Totale		1.372,01	1.372,01	0,00
1.3.1.2.5	Accessori per uffici e alloggi			
	FORNITORI DIVERSI	515,90	515,90	0,00
	Collegio dell'Autorità	133,88	133,88	0,00
1.3.1.2.5 Totale		649,78	649,78	0,00
1.3.1.2.6	Materiale informatico			
	CONSOB - COMMISSIONE NAZIONALE PER LE SOCIETA' E LA BORSA	359,30	359,30	0,00
	ECO LASER INFORMATICA S.R.L.	17.413,06	0,00	17.413,06
	EDS	658,80	658,80	0,00
	ERREBIAN S.P.A.	24.851,40	24.851,40	0,00
	GIORGI UFFICIO SAS DI GIORGI MAURIZIO & C.	455,55	455,55	0,00
	MAGITEK INNOVATION TECHNOLOGY (ABBR. MAGITEK IT) S.R.L.	2.745,00	2.745,00	0,00
	NUOVA CCS SRL	1.342,00	1.342,00	0,00
	QUADIENT RENTAL ITALIA SRL	0,00	0,00	0,00
	ULTRAPROMEDIA S.R.L.	468,48	468,48	0,00
1.3.1.2.6 Totale		48.293,59	30.880,53	17.413,06
1.3.1.2.9	Beni per attività di rappresentanza			
	MILETO SRL	147,09	147,09	0,00
	TULIOZZI MAURIZIO	1.891,00	1.891,00	0,00
1.3.1.2.9 Totale		2.038,09	2.038,09	0,00
1.3.1.2.999	Altri beni e materiali di consumo n.a.c.			
	AROMA CAFFÈ DI NUNZELLA FRANCESCO	1.264,62	1.264,62	0,00
	CAFFÈ CLUB DI PIZZUTI ADRIANO	357,93	357,93	0,00
	DREAM S.N.C.	1.577,46	1.577,46	0,00
	EMAC	560,42	560,42	0,00
	FOR.ME.SA.	390,40	390,40	0,00
	FORNITORI DIVERSI	69,00	69,00	0,00
	FOTOLITO MOGGIO SRL	512,40	512,40	0,00
	HUMAN CREATIVE S.R.L.S. UNIPERSONALE	0,00	0,00	0,00
	NESPRESSO ITALIANA	253,20	253,20	0,00
	NEXI PAYMENTS SPA	225,46	225,46	0,00
	PAPER-INGROS	2.343,69	2.343,69	0,00
	TONER PLUS DI GIOVANNANGELI PAOLO & C	6.090,24	6.090,24	0,00
	Personale dipendente AGCM	33,32	33,32	0,00
1.3.1.2.999 Totale		13.678,14	13.678,14	0,00
1.3.1.5.5	Materiali per la profilassi (Vaccini)			
	BIOS SPA	1.969,00	0,00	1.969,00
	EUROMED SRL	13.905,67	962,50	12.943,17
1.3.1.5.5 Totale		15.874,67	962,50	14.912,17
1.3.1.5.999	Altri beni e prodotti sanitari n.a.c.			
	ALTAMEDICA SPA A SOCIO UNICO	47.756,00	46.326,00	1.430,00
	BLUEBAG ITALIA	3.412,50	0,00	3.412,50
	CAST BOLZONELLA S.R.L.	4.410,00	4.410,00	0,00
	FORNITORI DIVERSI	0,00	0,00	0,00
	ILE MEDICAL S.R.L.	517,28	517,28	0,00

Allegato n. b4 Analisi spese 2022 per fornitori

Classificazione finanziaria	Impegni	Pagato in conto competenza	Residui
INGROSCART S.R.L.	154,35	154,35	0,00
LABORATORI ITALIANI RIUNITI SPA	62.478,00	57.246,00	5.232,00
1.3.1.5.999 Totale	118.728,13	108.653,63	10.074,50
1.3.2.1.2	Organi istituzionali dell'amministrazione - Rimborsi		
ALMA TRAVEL S.R.L.	6.670,08	6.670,08	0,00
CISALPINA TOURS SPA	2.011,89	2.011,89	0,00
ICEM S.P.A	19.644,00	8.057,00	11.587,00
LBM ROMA SRL	11.588,70	10.496,70	1.092,00
NEXI PAYMENTS SPA	4.831,62	3.789,12	1.042,50
RESIDENCE HOTEL PARIOLI SRL	462,00	462,00	0,00
ROBERTO NALDI COLLECTION SRL	506,00	506,00	0,00
TRENITALIA SPA - SOCIETÀ CON SOCIO UNICO	11.665,00	11.217,70	447,30
Collegio dell'Autorità	21.640,19	18.396,97	3.243,22
1.3.2.1.2 Totale	79.019,48	61.607,46	17.412,02
1.3.2.1.8	Compensi agli organi istituzionali di revisione, di controllo ed altri incarichi istituzionali dell'amministrazione		
AGENZIA DELLE ENTRATE	16.456,96	16.456,96	0,00
BUCCHI ROBERTO MARIA	6.817,20	6.817,20	0,00
INPS - VERSAMENTO TRATTENUTE DIVERSE	3.328,00	3.328,00	0,00
LORENCO JAIR	6.817,20	6.817,20	0,00
LUBERTI ANDREA	8.180,64	8.180,64	0,00
1.3.2.1.8 Totale	41.600,00	41.600,00	0,00
1.3.2.10.2	Esperti per commissioni, comitati e consigli		
ARCH. MARCO STERBINI	1.560,00	1.560,00	0,00
FALCE VALERIA	9.000,00	0,00	9.000,00
FROSINI TOMMASO EDOARDO	9.000,00	0,00	9.000,00
MARRACINO VALERIO	1.560,00	1.560,00	0,00
Personale dipendente AGCM	36.000,00	0,00	36.000,00
1.3.2.10.2 Totale	57.120,00	3.120,00	54.000,00
1.3.2.11.1	Interpretariato e traduzioni		
ARKADIA TRANSLATIONS SRL	29.197,82	28.822,02	375,80
DUNBAR SHARON	41,60	41,60	0,00
1.3.2.11.1 Totale	29.239,42	28.863,62	375,80
1.3.2.11.6	Patrocinio legale		
LETIZIA GUIDI	1.036,77	1.036,77	0,00
STUDIO LEGALE MARCELLO CECCHETTI E ASSOCIATI	20.212,80	20.212,80	0,00
Personale dipendente AGCM	16.472,80	16.472,80	0,00
1.3.2.11.6 Totale	37.722,37	37.722,37	0,00
1.3.2.11.8	Prestazioni di natura contabile, tributaria e del lavoro		
ITAL ISTITUTO DI TUTELA E ASSISTENZA LAVORATORI (UIL)	3.555,00	0,00	3.555,00
1.3.2.11.8 Totale	3.555,00	0,00	3.555,00
1.3.2.11.999	Altre prestazioni professionali e specialistiche n.a.c.		
ACCENTURE SPA	3.570,39	3.570,39	0,00
DELLA PIETRA LELIO	14.919,03	11.019,03	3.900,00
DR GIANLUCA IOMMI	832,00	0,00	832,00
GOSTI ALESSANDRO	25.375,99	25.375,98	0,01
HUMAN CREATIVE S.R.L.S. UNIPERSONALE	4.270,00	4.270,00	0,00
NIELSENIQ ITALY SRL	46.238,00	46.238,00	0,00
RTI ACCENTURE/ACCENTURE T.S./IBM ITALIA/LEONARDO/SISTEMI INFOR	42.525,00	42.525,00	0,00
RTI DELOITTE BRAIN FOR BUSINESS	217.979,84	175.450,64	42.529,20
RTI KPMG ADVISORY SPA, ARTHUR D. LITTLE SPA, UNIVERSITA' BOCCONI, DOXA SPA	212.122,99	0,00	212.122,99
SISTEMI INFORMATIVI SRL	27,15	27,15	0,00
SKUOLA NETWORK S.R.L.	59.780,00	45.207,96	14.572,04
SO.GEST IMPIANTI SRL	19.764,00	19.764,00	0,00

Allegato n. b4 Analisi spese 2022 per fornitori

Classificazione finanziaria		Impegni	Pagato in conto competenza	Residui
	SWG S.P.A.	85.644,00	85.644,00	0,00
1.3.2.11.999	Totale	733.048,39	459.092,15	273.956,24
1.3.2.12.4	Tirocini formativi extracurriculari			
	INAIL	4.210,40	4.210,40	0,00
	PERSONALE - PARTITA DI GIRO	4.220,42	4.220,42	0,00
	STAGISTI	288.846,98	288.846,98	0,00
1.3.2.12.4	Totale	297.277,80	297.277,80	0,00
1.3.2.13.1	Servizi di sorveglianza, e custodia e accoglienza			
	POLIZIOTTO NOTTURNO SRL	341.304,51	312.715,59	28.588,92
	RTI TEAM SERVICE S.CON.S. R.L.- SNAM LAZIO SUD-CBRE GWS-CNP-HITRAC-SIMAL-ECF	195.377,18	162.748,57	32.628,61
1.3.2.13.1	Totale	536.681,69	475.464,16	61.217,53
1.3.2.13.2	Servizi di pulizia e lavanderia			
	CONSOB - COMMISSIONE NAZIONALE PER LE SOCIETA' E LA BORSA	419,68	419,68	0,00
	LAVANDERIA DI CATAPANO FELICIANA	427,00	0,00	427,00
	PICCHI SRL	2.177,70	0,00	2.177,70
	R.T.I. GERICA S.R.L. /MARSICA EDILSTRADE S.N.C.	1.464,00	1.464,00	0,00
	RTI TEAM SERVICE S.CON.S. R.L.- SNAM LAZIO SUD-CBRE GWS-CNP-HITRAC-SIMAL-ECF	474.480,35	385.137,53	89.342,82
	TEAM SERVICE SOCIETA' CONSORTILE A R.L.	65.923,30	54.633,42	11.289,88
1.3.2.13.2	Totale	544.892,03	441.654,63	103.237,40
1.3.2.13.3	Trasporti, traslochi e facchinaggio			
	R.T.I. GERICA S.R.L. /MARSICA EDILSTRADE S.N.C.	46.652,80	10.394,40	36.258,40
	RTI TEAM SERVICE S.CON.S. R.L.- SNAM LAZIO SUD-CBRE GWS-CNP-HITRAC-SIMAL-ECF	130.559,40	108.799,50	21.759,90
1.3.2.13.3	Totale	177.212,20	119.193,90	58.018,30
1.3.2.13.4	Stampa e rilegatura			
	LEGATORIA MASSIMO ALBANESE	1.611,50	856,56	754,94
1.3.2.13.4	Totale	1.611,50	856,56	754,94
1.3.2.16.1	Pubblicazione bandi di gara			
	A. MANZONI & C. S.P.A.	986,37	986,37	0,00
	CAIRORCS MEDIA S.P.A.	3.294,00	3.294,00	0,00
	IL SOLE 24 ORE S.P.A.	4.392,00	4.392,00	0,00
	ISTITUTO POLIGRAFICO E ZECCA DELLO STATO S.P.A.	12.454,14	12.454,14	0,00
	LEXMEDIA S.R.L.	850,34	850,34	0,00
	RCS MEDIAGROUP SPA COMMUNICATION SOLUTION	0,00	0,00	0,00
1.3.2.16.1	Totale	21.976,85	21.976,85	0,00
1.3.2.16.2	Spese postali			
	DHL EXPRESS ITALY SRL	276,16	246,38	29,78
	FORNITORI DIVERSI	151,01	151,01	0,00
	POSTE ITALIANE S.P.A.	524,64	524,64	0,00
	Personale dipendente AGCM	106,50	106,50	0,00
1.3.2.16.2	Totale	1.058,31	1.028,53	29,78
1.3.2.16.3	Onorificenze e riconoscimenti istituzionali			
	CATENAZZO ALESSANDRA	2.500,00	2.500,00	0,00
1.3.2.16.3	Totale	2.500,00	2.500,00	0,00
1.3.2.16.999	Altre spese per servizi amministrativi			
	AGENZIA DELLE ENTRATE	619,92	619,92	0,00
	AGENZIA DELLE ENTRATE - RISCOSSIONE	12.706,10	12.706,10	0,00
	ALMA TRAVEL S.R.L.	612,52	556,40	56,12
	BUCAP SPA	24.623,88	19.214,45	5.409,43
	CAIRORCS MEDIA S.P.A.	277,55	277,55	0,00
	CISALPINA TOURS SPA	943,71	932,34	11,37
1.3.2.16.999	Totale	39.783,68	34.306,76	5.476,92
1.3.2.17.1	Commissioni per servizi finanziari			
	BANCA POPOLARE DI SONDRIO	5.489,59	5.254,43	235,16

Allegato n. b4 Analisi spese 2022 per fornitori

Classificazione finanziaria	Impegni	Pagato in conto competenza	Residui
NEXI PAYMENTS SPA	133,90	131,90	2,00
1.3.2.17.1 Totale	5.623,49	5.386,33	237,16
1.3.2.18.1 Spese per accertamenti sanitari resi necessari dall'attività lavorativa			
GRUPPO ECOSAFETY S.R.L.	17.592,04	9.842,04	7.750,00
GRUPPO ILLIRIA S.P.A.	244,00	0,00	244,00
VERDUCHI PATRIZIA	1.460,10	0,00	1.460,10
1.3.2.18.1 Totale	19.296,14	9.842,04	9.454,10
1.3.2.19.3 Servizi per l'interoperabilità e la cooperazione			
ARUBA PEC S.P.A.	0,00	0,00	0,00
AXIANS BRAND ID SPA	12.895,40	12.895,40	0,00
FASTWEB S.P.A.	36.738,66	30.615,55	6.123,11
NEXI PAYMENTS SPA	130,00	130,00	0,00
SETEK SRL	2.212,27	2.212,27	0,00
SINEXIA SRL	1.407,88	0,00	1.407,88
TIM SPA	376,54	0,00	376,54
1.3.2.19.3 Totale	53.760,75	45.853,22	7.907,53
1.3.2.19.5 Servizi per i sistemi e relativa manutenzione			
ARUBA S.P.A.	62.477,03	41.374,86	21.102,17
CONSOB - COMMISSIONE NAZIONALE PER LE SOCIETA' E LA BORSA	976,00	976,00	0,00
CYBER-BEE SRL	0,00	0,00	0,00
DBNET SRL	42,70	0,00	42,70
DIGI ONE SRL	10.370,00	8.540,00	1.830,00
FORNITORI DA DETERMINARE	0,00	0,00	0,00
GIES SRL	2.745,00	0,00	2.745,00
IT SMART CO S.R.L.	31.329,10	6.374,50	24.954,60
NUOVA CCS SRL	5.063,00	5.063,00	0,00
R1 S.P.A.	0,00	0,00	0,00
RTI ACCENTURE/ACCENTURE T.S./IBM ITALIA/LEONARDO/SISTEMI INFOR	1.822,50	1.822,50	0,00
SISTEMI INFORMATIVI SRL	759,94	759,94	0,00
STUDIO AMICA SRL	7.320,00	7.320,00	0,00
TELECONSYS SPA	488,00	0,00	488,00
TIM SPA	83.400,55	40.668,51	42.732,04
ZUCCHETTI SPA SOCIETÀ AD AZIONISTA UNICO	18.025,50	13.084,50	4.941,00
1.3.2.19.5 Totale	224.819,32	125.983,81	98.835,51
1.3.2.19.6 Servizi di sicurezza			
QUATTROEMME CONSULTING S.R.L.	0,00	0,00	0,00
RTI LEONARDO SPA/IBM SPA/FASTWEB SPA/SISTEMI INFORMATIVI S.R.L.	49.653,74	0,00	49.653,74
1.3.2.19.6 Totale	49.653,74	0,00	49.653,74
1.3.2.19.9 Servizi per le postazioni di lavoro e relativa manutenzione			
IT SMART CO S.R.L.	93.110,40	93.110,40	0,00
RTI ACCENTURE/ACCENTURE T.S./IBM ITALIA/LEONARDO/SISTEMI INFOR	28.139,40	28.139,40	0,00
SISTEMI INFORMATIVI SRL	1.930,77	1.930,77	0,00
1.3.2.19.9 Totale	123.180,57	123.180,57	0,00
1.3.2.2.1 Rimborso per viaggio e trasloco			
AGCM	596,00	596,00	0,00
ALMA TRAVEL S.R.L.	13.499,10	9.727,60	3.771,50
CARTE PREPAGATE - PARTITA DI GIRO	21.024,06	21.024,06	0,00
CISALPINA TOURS SPA	67.794,46	67.531,97	262,49
NETTI PERSONALE DIPENDENTE	23.744,79	20.347,75	3.397,04
NEXI PAYMENTS SPA	1.069,16	1.014,16	55,00
PERSONALE COMANDATO NETTI	1.106,60	1.106,60	0,00
Personale dipendente AGCM	302,10	302,10	0,00
1.3.2.2.1 Totale	129.136,27	121.650,24	7.486,03
1.3.2.2.2 Indennità di missione e di trasferta			
AGCM	10.500,00	10.500,00	0,00

Allegato n. b4 Analisi spese 2022 per fornitori

Classificazione finanziaria		Impegni	Pagato in conto competenza	Residui
	NETTI PERSONALE DIPENDENTE	50.973,52	27.145,84	23.827,68
	PERSONALE - PARTITA DI GIRO	48.482,20	31.823,88	16.658,32
	PERSONALE COMANDATO NETTI	2.182,11	2.182,11	0,00
1.3.2.2.2 Totale		112.137,83	71.651,83	40.486,00
1.3.2.2.4	Pubblicità			
	QUESTION MARK COMMUNICATION S.R.L.	40.138,00	40.138,00	0,00
1.3.2.2.4 Totale		40.138,00	40.138,00	0,00
1.3.2.2.5	Organizzazione e partecipazione a manifestazioni e convegni			
	CATENAZZO ALESSANDRA	59,90	59,90	0,00
	HOTEL NAZIONALE	1.950,00	1.950,00	0,00
	ICEM S.P.A.	9.655,40	9.655,40	0,00
	OLTRE S.R.L.	261,00	261,00	0,00
	Personale dipendente AGCM	53,10	53,10	0,00
	Collegio dell'Autorità	183,00	77,50	105,50
1.3.2.2.5 Totale		12.162,40	12.056,90	105,50
1.3.2.2.999	Altre spese per relazioni pubbliche, convegni e mostre, pubblicità n.a.c.			
	ASSOCIAZIONE CULTURALE EOS	1.025,00	995,00	30,00
	GIOLITTI CATERING SRL	2.871,00	2.871,00	0,00
	ICEM S.P.A.	1.472,00	1.472,00	0,00
1.3.2.2.999 Totale		5.368,00	5.338,00	30,00
1.3.2.4.4	Acquisto di servizi per formazione obbligatoria			
	CONTRATTI PUBBLICI ITALIA DI LINO BELLAGAMBA S.A.S	452,00	452,00	0,00
	GRUPPO ECOSAFETY S.R.L.	3.411,12	1.571,12	1.840,00
	MAGGIOLI S.P.A.	750,00	750,00	0,00
	UNIVERSITA' DEGLI STUDI ROMA TRE	4.041,00	4.041,00	0,00
1.3.2.4.4 Totale		8.654,12	6.814,12	1.840,00
1.3.2.4.999	Acquisto di servizi per altre spese per formazione e addestramento n.a.c.			
	CISALPINA TOURS SPA	605,37	605,37	0,00
	DM CULTURA SRL	2.440,00	0,00	2.440,00
	DUNBAR SHARON	4.035,20	3.452,80	582,40
	ICEM S.P.A.	464,00	464,00	0,00
	LINGUARAMA ITALIA SRL	2.354,22	1.869,68	484,54
	MOTTA MASSIMO	19.000,00	0,00	19.000,00
	OPERA SRL	580,00	580,00	0,00
	Personale dipendente AGCM	148,90	148,90	0,00
1.3.2.4.999 Totale		29.627,69	7.120,75	22.506,94
1.3.2.5.1	Telefonia fissa			
	FASTWEB S.P.A.	16.269,27	13.080,41	3.188,86
1.3.2.5.1 Totale		16.269,27	13.080,41	3.188,86
1.3.2.5.2	Telefonia mobile			
	TIM SPA	22.914,94	15.604,33	7.310,61
1.3.2.5.2 Totale		22.914,94	15.604,33	7.310,61
1.3.2.5.3	Accesso a banche dati e a pubblicazioni on line			
	9COLONNE	3.467,12	3.467,12	0,00
	ABISERVIZI SPA	1.639,56	1.639,56	0,00
	ADN KRONOS AGENZIA S.P.A.	11.570,72	11.570,72	0,00
	AGENZIA ANSA SOC.COOP.	23.452,00	20.592,00	2.860,00
	AGENZIA DI STAMPA ITALPRESS	8.826,12	8.826,12	0,00
	AGI AGENZIA ITALIA	15.609,95	15.609,95	0,00
	ALMA MATER STUDIORUM UNIVERSITA' DI BOLOGNA	225,00	225,00	0,00
	ASKANEWS S.P.A.	14.410,24	14.410,24	0,00
	ASTRID SERVIZI SRL	3.328,00	3.328,00	0,00
	BANCARIA EDITRICE S.P.A.	0,00	0,00	0,00

Allegato n. b4 Analisi spese 2022 per fornitori

Classificazione finanziaria		Impegni	Pagato in conto competenza	Residui
	BE SMART S.R.L.	1.451,80	0,00	1.451,80
	BUREAU VAN DIJK ED. ELETTRONICHE SPA	6.100,00	6.100,00	0,00
	C.N.R.-AREA RICERCA DI BOLOGNA	0,00	0,00	0,00
	COM.E COMUNICAZIONE & EDITORIA S.R.L. - AGENZIA STAMPA DIRE	9.445,54	9.445,54	0,00
	CULLEN INTERNATIONAL SA	11.590,00	11.590,00	0,00
	DOTT. A.GIUFFRE' EDITORE S.P.A.	4.724,72	4.724,72	0,00
	EBSCO INFORMATION SERVICES S.R.L.	34.205,00	34.205,00	0,00
	FONDAZIONE GAZZETTA AMMINISTRATIVA	122,00	0,00	122,00
	IL SOLE 24 ORE S.P.A.	22.880,00	22.880,00	0,00
	INFOCAMERE SCPA	15.860,00	15.860,00	0,00
	ITHAKA HARBORS INC	1.239,51	1.239,51	0,00
	LAPRESSE	19.543,68	19.543,68	0,00
	MBS CONSULTING S.P.A.	7.942,20	7.942,20	0,00
	MEDIA EDIT DI DARIO MUSCATELLO	2.860,00	2.860,00	0,00
	MEDIADDRESS SRL	3.050,00	3.050,00	0,00
	MEDIAS DI STEFANO MAINE	49,92	49,92	0,00
	NIELSENIQ ITALY SRL	19.276,00	19.276,00	0,00
	REF-E SRL	0,00	0,00	0,00
	SOCIAL SCIENCE ELECTRONIC PUBLISHING, INC	1.415,02	1.415,02	0,00
	TELPRESS ITALIA S.R.L.	2.209,18	2.209,18	0,00
	THE NIELSEN COMPANY ITALY SRL	0,00	0,00	0,00
	WOLTERS KLUWER	9.568,00	9.568,00	0,00
	WOLTERS KLUWER ITALIA S.R.L.	10.181,60	10.181,60	0,00
1.3.2.5.3 Totale		266.242,88	261.809,08	4.433,80
1.3.2.5.4	Energia elettrica			
	CONSOB - COMMISSIONE NAZIONALE PER LE SOCIETA' E LA BORSA	44.885,72	36.172,99	8.712,73
	ENEL ENERGIA SPA	358.902,26	358.902,26	0,00
	HERA COMM SPA	527.048,40	468.892,06	58.156,34
1.3.2.5.4 Totale		930.836,38	863.967,31	66.869,07
1.3.2.5.5	Acqua			
	CONSOB - COMMISSIONE NAZIONALE PER LE SOCIETA' E LA BORSA	9.565,41	8.693,02	872,39
1.3.2.5.5 Totale		9.565,41	8.693,02	872,39
1.3.2.5.999	Utenze e canoni per altri servizi n.a.c.			
	SKY ITALIA S.R.L.	1.405,44	1.405,44	0,00
1.3.2.5.999 Totale		1.405,44	1.405,44	0,00
1.3.2.7.2	Noleggi di mezzi di trasporto			
	ARVAL SERVICE LEASE ITALIA SPA ASOCIO UNICO	9.618,20	8.867,30	750,90
	LEASEPLAN ITALIA S.P.A.	4.922,27	3.946,27	976,00
	LEASYS SPA	0,00	0,00	0,00
	VOLKSWAGEN LEASING GMBH	17.497,80	14.054,14	3.443,66
1.3.2.7.2 Totale		32.038,27	26.867,71	5.170,56
1.3.2.7.6	Licenze d'uso per software			
	ACTALIS SPA	134,20	134,20	0,00
	ATLANTICA DIGITAL SPA	5.612,00	0,00	5.612,00
	CYBER-BEE SRL	48.187,07	17.562,63	30.624,44
	DM CULTURA SRL	7.930,00	7.930,00	0,00
	EQS GROUP SRL	5.490,00	5.490,00	0,00
	ETHICA SYSTEM SRL	13.785,51	13.785,51	0,00
	FORNITORI DA DETERMINARE	0,00	0,00	0,00
	GRUPPO CIEMME SRL	6.417,20	6.417,20	0,00
	HELP SOFTWARE	62,05	62,05	0,00
	INNOVERY SPA	54.933,55	0,00	54.933,55
	INTERSISTEMI ITALIA SPA	40.453,28	40.453,28	0,00
	KAY SYSTEMS ITALIA SRL	41.925,30	41.925,30	0,00
	NETICA SRL	2.623,61	2.623,61	0,00

Allegato n. b4 Analisi spese 2022 per fornitori

Classificazione finanziaria		Impegni	Pagato in conto competenza	Residui
	NEXI PAYMENTS SPA	187,39	187,39	0,00
	OUNET SISTEMI S.R.L.	9.760,00	0,00	9.760,00
	PALITALSOFT SRL	23.759,50	23.759,50	0,00
	QUATTROEMME CONSULTING S.R.L.	20.130,00	20.130,00	0,00
	R1 S.P.A.	22.565,00	19.771,20	2.793,80
	RITME INFORMATIQUE	512,40	0,00	512,40
	SOFTWARE ONE ITALIA SRL	1.610,40	1.610,40	0,00
	TELECOM ITALIA SPA	22.672,37	0,00	22.672,37
	TELECONSYS SPA	10.614,00	0,00	10.614,00
	ZUCCHETTI SPA SOCIETÀ AD AZIONISTA UNICO	28.059,02	28.059,02	0,00
	Collegio dell'Autorità	7,99	7,99	0,00
1.3.2.7.6 Totale		367.431,84	229.909,28	137.522,56
1.3.2.7.8	Noleggi di impianti e macchinari			
	AGENZIA ANSA SOC.COOP.	985,04	985,04	0,00
	CANON ITALIA SPA	0,00	0,00	0,00
	KYOCERA DOCUMENT SOLUTION ITALIA S.P.A.	41.942,90	33.126,89	8.816,01
	QUADIENT ITALY S.R.L. SOCIETA' UNIPERSONALE	1.507,92	1.507,92	0,00
	QUADIENT RENTAL ITALIA SRL	0,00	0,00	0,00
1.3.2.7.8 Totale		44.435,86	35.619,85	8.816,01
1.3.2.7.999	Altre spese sostenute per utilizzo di beni di terzi n.a.c.			
	CROPPO 2000 S.R.L.	3.958,90	3.958,90	0,00
	ICEM S.P.A	15.712,00	7.808,00	7.904,00
1.3.2.7.999 Totale		19.670,90	11.766,90	7.904,00
1.3.2.9.1	Manutenzione ordinaria e riparazioni di mezzi di trasporto ad uso civile, di sicurezza e ordine pubblico			
	ARMA DEI CARABINIERI PROVENTI CONTRAVVENZIONALI	42,96	42,96	0,00
	AUTOSTRADIE PER L'ITALIA S.P.A.	807,22	763,06	44,16
	TELEPASS SPA	27,40	25,57	1,83
	Personale dipendente AGCM	1.269,60	1.088,60	181,00
1.3.2.9.1 Totale		2.147,18	1.920,19	226,99
1.3.2.9.11	Manutenzione ordinaria e riparazioni di altri beni materiali			
	CORTE DI APPELLO DI ROMA	0,00	0,00	0,00
	FORNITORI DIVERSI	0,00	0,00	0,00
1.3.2.9.11 Totale		0,00	0,00	0,00
1.3.2.9.3	Manutenzione ordinaria e riparazioni di mobili e arredi			
	LA BOTTEGA ANTICA DI ANZILOTTI DAVID	622,20	0,00	622,20
1.3.2.9.3 Totale		622,20	0,00	622,20
1.3.2.9.4	Manutenzione ordinaria e riparazioni di impianti e macchinari			
	CONSOB - COMMISSIONE NAZIONALE PER LE SOCIETA' E LA BORSA	5.722,52	5.722,52	0,00
	DAIKIN AIR CONDITIONING ITALY SPA	1.793,40	896,70	896,70
	E.L.T.I. S.R.L.	1.830,00	1.830,00	0,00
	ERREBIAN S.P.A.	2.440,00	2.440,00	0,00
	GESTIONI.DOC S.R.L.	2.074,00	2.074,00	0,00
	GUNNEBO ITALIA ENTRANCE CONTROL S.R.L.	3.782,00	3.782,00	0,00
	MITSUBISHI ELECTRIC EUROPE B.V.	54.282,36	42.957,71	11.324,65
	RTI TEAM SERVICE S.CONS. R.L.- SNAM LAZIO SUD-CBRE GWS-CNP-HITRAC-SIMAL-ECF	211.373,02	179.262,94	32.110,08
	SO.GEST IMPIANTI SRL	48.068,00	0,00	48.068,00
	TEAM SERVICE SOCIETA' CONSORTILE A R.L.	6.631,32	5.534,37	1.096,95
1.3.2.9.4 Totale		337.996,62	244.500,24	93.496,38
1.3.2.9.6	Manutenzione ordinaria e riparazioni di macchine per ufficio			
	FORNITORI DIVERSI	0,00	0,00	0,00
1.3.2.9.6 Totale		0,00	0,00	0,00

Allegato n. b4 Analisi spese 2022 per fornitori

Classificazione finanziaria	Impegni	Pagato in conto competenza	Residui
1.3.2.9.8	Manutenzione ordinaria e riparazioni di beni immobili		
	0,00	0,00	0,00
	435,78	435,78	0,00
	3.844,00	3.844,00	0,00
	13.071,91	10.894,09	2.177,82
	151,28	113,46	37,82
	139.490,20	74.699,00	64.791,20
	14,50	14,50	0,00
1.3.2.9.8 Totale	157.007,67	90.000,83	67.006,84
1.3.2.99.12	Rassegna stampa		
	26.205,60	24.021,80	2.183,80
1.3.2.99.12 Totale	26.205,60	24.021,80	2.183,80
1.3.2.99.13	Comunicazione WEB		
	21.350,00	21.350,00	0,00
1.3.2.99.13 Totale	21.350,00	21.350,00	0,00
1.3.2.99.2	Altre spese legali		
	35.682,77	35.682,77	0,00
	12.902,56	12.902,56	0,00
	5.428,05	5.428,05	0,00
	5.000,00	5.000,00	0,00
	1.000,00	1.000,00	0,00
	1.500,00	1.500,00	0,00
	3.000,00	3.000,00	0,00
	6.784,00	6.784,00	0,00
	3.196,00	3.196,00	0,00
	6.000,00	6.000,00	0,00
1.3.2.99.2 Totale	80.493,38	80.493,38	0,00
1.3.2.99.9	Acquisto di sevizi per verde e arredo urbano		
	10.979,92	10.979,92	0,00
	999,03	585,66	413,37
1.3.2.99.9 Totale	11.978,95	11.565,58	413,37
1.3.2.99.999	Altri servizi diversi n.a.c.		
	286,00	286,00	0,00
	199,90	199,90	0,00
1.3.2.99.999 Totale	485,90	485,90	0,00
1.4 - Trasferimenti correnti	1.729.770,48	1.729.765,12	5,36
1.4.1.1.20	Trasferimenti correnti al Ministero dell'economia in attuazione di norme in materia di contenimento di spesa		
	1.691.800,00	1.691.800,00	0,00
1.4.1.1.20 Totale	1.691.800,00	1.691.800,00	0,00
1.4.1.1.9	Trasferimenti correnti a altri enti centrali produttori di servizi economici		
	5,36	0,00	5,36
1.4.1.1.9 Totale	5,36	0,00	5,36
1.4.5.99.1	Altri Trasferimenti correnti alla UE		
	37.965,12	37.965,12	0,00
1.4.5.99.1 Totale	37.965,12	37.965,12	0,00
1.9 - Rimborsi e poste correttive delle entrate	916.576,70	669.563,50	247.013,20
1.9.1.1.1	Rimborsi per spese di personale (comando, distacco, fuori ruolo, convenzioni, ecc.)		
	75.000,00	0,00	75.000,00
	69.327,27	0,00	69.327,27
	92.374,07	0,00	92.374,07
1.9.1.1.1 Totale	236.701,34	0,00	236.701,34

Allegato n. b4 Analisi spese 2022 per fornitori

Classificazione finanziaria	Impegni	Pagato in conto competenza	Residui	
1.9.99.4.1	Rimborsi di parte corrente a Famiglie di somme non dovute o incassate in eccesso			
	PERSONALE RESTITUZIONE MASSIMALE CONTRIBUTIVO	320.000,00	309.688,14	10.311,86
	SABBATINI PIERLUIGI	3.254,41	3.254,41	0,00
1.9.99.4.1 Totale	323.254,41	312.942,55	10.311,86	
1.9.99.5.1	Rimborsi di parte corrente a Imprese di somme non dovute o incassate in eccesso			
	AGENZIA DELLE ENTRATE - RISCOSSIONE	53.034,89	53.034,89	0,00
	CASSA RURALE VALSUGANA E TESINO BCC	5.916,13	5.916,13	0,00
	CAVIT SOCIETÀ CONSORTILE IN FORMA COOPERATIVA	9.974,52	9.974,52	0,00
	DIAGEO OI S.P.A.	11.045,05	11.045,05	0,00
	ENGINEERING - INGEGNERIA INFORMATICA S.P.A.	48.499,28	48.499,28	0,00
	ENGINEERING D.HUB SPA	7.341,29	7.341,29	0,00
	OY SRG FINLAND AB	3.000,00	3.000,00	0,00
	PLASTIC COMPONENTS AND MODULES AUTOMOTIVE SPA	7.294,98	7.294,98	0,00
	TRENITALIA SPA - SOCIETÀ CON SOCIO UNICO	210.514,81	210.514,81	0,00
1.9.99.5.1 Totale	356.620,95	356.620,95	0,00	
2 - Spese in conto capitale	1.991.578,28	1.397.017,14	594.561,14	
2.2 - Investimenti fissi lordi e acquisto di terreni	1.991.578,28	1.397.017,14	594.561,14	
2.2.1.3.1	Mobili e arredi per ufficio			
	CAMANO SRL	1.098,00	1.098,00	0,00
	CARTOIDEI DI CULTRARO VASTA GIUSEPPE	673,93	0,00	673,93
	CASTELLANI.IT SRL	2.768,42	2.768,42	0,00
	M-GROUP SRL	71.809,20	71.809,20	0,00
	PICCHI SRL	10.199,20	6.087,80	4.111,40
	RECONTRACT SRL	3.348,90	0,00	3.348,90
	UFFICIOSTILE SPA	107.691,84	0,00	107.691,84
2.2.1.3.1 Totale	197.589,49	81.763,42	115.826,07	
2.2.1.4.2	Impianti			
	C.R.B. S.R.L.	242.684,74	120.735,65	121.949,09
	CONSOB - COMMISSIONE NAZIONALE PER LE SOCIETÀ E LA BORSA	2.802,64	2.802,64	0,00
	DEALTEK SNC	2.269,20	2.269,20	0,00
	NUOVA CCS SRL	8.576,98	8.576,98	0,00
	SO.GEST IMPIANTI SRL	4.318,80	4.318,80	0,00
	TECNO EMME S.R.L.	54.399,80	54.399,80	0,00
2.2.1.4.2 Totale	315.052,16	193.103,07	121.949,09	
2.2.1.5.2	Attrezzature sanitarie			
	CFS PRODOTTI MEDICALI SRL	3.428,88	0,00	3.428,88
2.2.1.5.2 Totale	3.428,88	0,00	3.428,88	
2.2.1.5.999	Attrezzature n.a.c.			
	I-DEAL S.R.L.	750,30	750,30	0,00
2.2.1.5.999 Totale	750,30	750,30	0,00	
2.2.1.6.1	Macchine per ufficio			
	ERREBIAN S.P.A.	17.080,00	17.080,00	0,00
	INGROSCART S.R.L.	915,00	915,00	0,00
2.2.1.6.1 Totale	17.995,00	17.995,00	0,00	
2.2.1.7.1	Server			
	CONVERGE SRL	14.001,94	14.001,94	0,00
	ITALWARE S.R.L.	7.090,64	0,00	7.090,64
	TELECONSYS SPA	16.592,00	16.592,00	0,00
2.2.1.7.1 Totale	37.684,58	30.593,94	7.090,64	
2.2.1.7.2	Postazioni di lavoro			
	HITECH DISTRIBUZIONE INFORMATICA S.R.L.	124.020,93	124.020,93	0,00
	IT SMART CO S.R.L.	74.115,00	74.115,00	0,00
2.2.1.7.2 Totale	198.135,93	198.135,93	0,00	
2.2.1.7.3	Periferiche			

Allegato n. b4 Analisi spese 2022 per fornitori

Classificazione finanziaria	Impegni	Pagato in conto competenza	Residui
GIORGI UFFICIO SAS DI GIORGI MAURIZIO & C.	4.501,80	4.501,80	0,00
2.2.1.7.3 Totale	4.501,80	4.501,80	0,00
2.2.1.7.5 Tablet e dispositivi di telefonia fissa e mobile			
CYBER-BEE SRL	65.294,40	65.294,40	0,00
DPS INFORMATICA SNC DI PRESELLO G&C	4.938,80	4.938,80	0,00
FINBUC S.R.L.	272.334,85	27.981,31	244.353,54
TELECOM ITALIA SPA	164,70	164,70	0,00
2.2.1.7.5 Totale	342.732,75	98.379,21	244.353,54
2.2.1.7.999 Hardware n.a.c.			
CONSOB - COMMISSIONE NAZIONALE PER LE SOCIETA' E LA BORSA	488,00	488,00	0,00
NEXI PAYMENTS SPA	101,10	101,10	0,00
2.2.1.7.999 Totale	589,10	589,10	0,00
2.2.1.9.19 Fabbricati ad uso strumentale			
CONPAT SCARL (RTI COSTITUENDO CON LA FENICE SRL)	0,00	0,00	0,00
EDIL RES 95 SRL	141.276,00	141.276,00	0,00
FORNITORI DA DETERMINARE	0,00	0,00	0,00
ITALPROIM SRL	108.676,23	108.676,23	0,00
ZARA APPALTI S.R.L.	60.856,09	8.046,61	52.809,48
2.2.1.9.19 Totale	310.808,32	257.998,84	52.809,48
2.2.1.99.1 Materiale bibliografico			
BIBLIOGRAFICA GIURIDICA CIAMPI SRL A SOCIO UNICO	5.353,25	5.353,25	0,00
CELDES SRL	92.919,94	90.626,88	2.293,06
LIBRERIA KAPPA DI CAPPABIANCA RICCARDO SNC	2.938,52	2.830,91	107,61
2.2.1.99.1 Totale	101.211,71	98.811,04	2.400,67
2.2.3.2.1 Sviluppo software e manutenzione evolutiva			
ACCENTURE SPA	65.460,91	61.231,17	4.229,74
ACCENTURE TECHNOLOGY SOLUTIONS SRL	1.495,89	1.495,89	0,00
DIGI ONE SRL	23.527,70	21.136,50	2.391,20
PALITALSOFT SRL	11.678,63	10.681,10	997,53
RTI ACCENTURE/ACCENTURE T.S./IBM ITALIA/LEONARDO/SISTEMI INFOR	88.564,44	88.564,44	0,00
SISTEMI INFORMATIVI SRL	101.662,15	79.176,87	22.485,28
ZUCCHETTI SPA SOCIETA' AD AZIONISTA UNICO	1.189,50	732,00	457,50
2.2.3.2.1 Totale	293.579,22	263.017,97	30.561,25
2.2.3.2.2 Acquisto software			
GRUPPO GALAGANT SRLS	41.760,60	41.760,60	0,00
OUNET SISTEMI S.R.L.	11.487,52	0,00	11.487,52
2.2.3.2.2 Totale	53.248,12	41.760,60	11.487,52
2.2.3.5.1 Incarichi professionali per la realizzazione di investimenti			
ARCH. MARCO STERBINI	9.854,00	7.280,00	2.574,00
CONSOB - COMMISSIONE NAZIONALE PER LE SOCIETA' E LA BORSA	5.481,72	5.481,72	0,00
FORNITORI DA DETERMINARE	0,00	0,00	0,00
NOTARANGELO DAVIDE	14.560,00	12.480,00	2.080,00
STUDIO PARIS ENGINEERING	84.375,20	84.375,20	0,00
2.2.3.5.1 Totale	114.270,92	109.616,92	4.654,00
7 - Uscite per conto terzi e partite di giro	21.872.054,99	21.872.004,99	50,00
7.1 - Uscite per partite di giro	21.869.709,70	21.869.709,70	0,00
7.1.1.2.1 Versamento delle ritenute per scissione contabile IVA (split payment)			
AGCM	54,42	54,42	0,00
AGENZIA DELLE ENTRATE	1.119.546,61	1.119.546,61	0,00
7.1.1.2.1 Totale	1.119.601,03	1.119.601,03	0,00
7.1.2.1.1 Versamenti di ritenute erariali su Redditi da lavoro dipendente riscosse per conto terzi			
AGENZIA DELLE ENTRATE	12.007.127,72	12.007.127,72	0,00
7.1.2.1.1 Totale	12.007.127,72	12.007.127,72	0,00

Allegato n. b4 Analisi spese 2022 per fornitori

Classificazione finanziaria	Impegni	Pagato in conto competenza	Residui	
7.1.2.2.1	Versamenti di ritenute previdenziali e assistenziali su Redditi da lavoro dipendente riscosse per conto terzi			
	ARCA FONDI SGR S.P.A. - RUBRICA FONDO PENSIONE ARCA PREVIDENZA	163.094,12	163.094,12	0,00
	ARCA FONDI SGR SPA (DAL 01/11/2022)	12.532,12	12.532,12	0,00
	CASAGIT SALUTE	6.184,52	6.184,52	0,00
	I.N.P.G.I.	12.337,55	12.337,55	0,00
	INPS	3.243.338,54	3.243.338,54	0,00
	INPS - VERSAMENTO TRATTENUTE DIVERSE	18.754,04	18.754,04	0,00
7.1.2.2.1 Totale	3.456.240,89	3.456.240,89	0,00	
7.1.2.99.999	Altri versamenti di ritenute al personale dipendente per conto di terzi			
	BANCA NUOVA TERRA S.P.A.	7.440,00	7.440,00	0,00
	CIRCOLO DIPENDENTI - QUOTA UNIPOL	43.659,87	43.659,87	0,00
	CIRCOLO DIPENDENTI - TESSERE ACI	1.945,00	1.945,00	0,00
	CIRCOLO DIPENDENTI AUT. GAR. CONC. E MERC.	6.300,00	6.300,00	0,00
	FIBA CISL - FEDERAZIONE ITALIANA BANCARI E ASSICURATIVI	3.124,00	3.124,00	0,00
	FIGENPA S.P.A.	2.280,00	2.280,00	0,00
	FISAC/CGIL NAZIONALE	15.912,00	15.912,00	0,00
	I.B.L. BANCA S.P.A.	6.240,00	6.240,00	0,00
	INPDAP - CREDITI NON CARTOLARIZZATI	16.944,88	16.944,88	0,00
	PRESTITALIA S.P.A.	6.624,00	6.624,00	0,00
	SELLA PERSONAL CREDIT S.P.A.	4.080,00	4.080,00	0,00
	SIBC-CISAL	5.697,00	5.697,00	0,00
	UNICREDIT S.P.A.	3.900,00	3.900,00	0,00
7.1.2.99.999 Totale	124.146,75	124.146,75	0,00	
7.1.3.1.1	Versamenti di ritenute erariali su Redditi da lavoro autonomo per conto terzi			
	AGENZIA DELLE ENTRATE	28.773,78	28.773,78	0,00
7.1.3.1.1 Totale	28.773,78	28.773,78	0,00	
7.1.3.2.1	Versamenti di ritenute previdenziali e assistenziali su Redditi da lavoro autonomo per conto terzi			
	INPS - VERSAMENTO TRATTENUTE DIVERSE	3.848,00	3.848,00	0,00
7.1.3.2.1 Totale	3.848,00	3.848,00	0,00	
7.1.99.3.1	Costituzione fondi economici e carte aziendali			
	AGCM	800,00	800,00	0,00
	PERSONALE- CARTE PREPAGATE NOMINATIVE	31.100,00	31.100,00	0,00
7.1.99.3.1 Totale	31.900,00	31.900,00	0,00	
7.1.99.99.999	Altre uscite per partite di giro n.a.c.			
	AGCM	2.934.185,21	2.934.185,21	0,00
	AGENZIA DELLE ENTRATE	449.017,97	449.017,97	0,00
	AMALIA LUZZATI	7.240,04	7.240,04	0,00
	ARCA FONDI SGR S.P.A. - RUBRICA FONDO PENSIONE ARCA PREVIDENZA	885.321,60	885.321,60	0,00
	ARCA FONDI SGR SPA (DAL 01/11/2022)	40.907,02	40.907,02	0,00
	ARENA FILIPPO	53.135,98	53.135,98	0,00
	BANCA POPOLARE DI SONDRIO	5.453,76	5.453,76	0,00
	CIRRINZIONE MARIA LUISA	34.860,68	34.860,68	0,00
	LATOURE CHIARA	1.627,72	1.627,72	0,00
	Personale dipendente AGCM	686.321,55	686.321,55	0,00
7.1.99.99.999 Totale	5.098.071,53	5.098.071,53	0,00	
7.2 - Uscite per conto terzi	2.345,29	2.295,29	50,00	
7.2.4.2.1	Restituzione di depositi cauzionali o contrattuali di terzi			
	ALMA TRAVEL S.R.L.	50,00	0,00	50,00
	ETHICA SYSTEM SRL	2.295,29	2.295,29	0,00
7.2.4.2.1 Totale	2.345,29	2.295,29	50,00	
Totale complessivo	86.202.467,02	78.625.696,73	7.576.770,29	

c) Movimenti del fondo di riserva

Allegato di cui all'art. 34, comma 4, lettera c) del Regolamento concernente la disciplina dell'autonomia contabile dell'Autorità.

La consistenza del Fondo di riserva ammontava, al 1° gennaio 2022, a € 130.491.900,00 come dettagliato a seguire.

Totale Fondo di Riserva	130.491.900,00
Ordinario	10.000.000,00
Straordinario	120.491.900,00

A esito delle tre variazioni di bilancio di competenza dell'Autorità, di cui si è detto, e della procedura di assestamento, sul fondo di riserva sono state effettuate le seguenti movimentazioni.

Codice	Voce	Stanziamiento iniziale/aggiornato	Variazione	Stanziamiento ad esito variazione	Tipologia Variazione	Data Variazione
1.10.1.1.1	Fondo di riserva (ordinario)	10.000.000,00	-2.018.000,00	7.982.000,00	In decremento a compensazione del maggiore fabbisogno emerso in sede di prima variazione di competenza dell'Autorità	22-feb-22
1.10.1.1.1	Fondo di riserva (ordinario)	7.982.000,00	-1.206.451,80	6.775.548,20	In decremento a compensazione del maggiore fabbisogno emerso in sede di seconda variazione di competenza dell'Autorità	17-mag-22
1.10.1.1.1	Fondo di riserva (ordinario)	6.775.548,20	-1.535.126,16	5.240.422,04	In decremento a compensazione delle esigenze emerse in assestamento	19-lug-22
1.10.1.1.1	Fondo di riserva (straordinario)	120.491.900,00	13.589.544,04	134.081.444,04	Incremento per allocazione del maggiore avanzo di amministrazione accertato al 31.12.2021 in sede di rendiconto 2021	19-lug-22
1.10.1.1.1	Fondo di riserva (ordinario)	5.240.422,04	-500.000,00	4.740.422,04	In decremento a compensazione	18-ott-22

Va rilevato, in particolare, che in sede di assestamento del bilancio, il maggiore avanzo di amministrazione accertato con il rendiconto 2021, pari a k€ 13.589,54, rispetto a quello presunto indicato nello schema della previsione iniziale 2022, è stato destinato al Fondo di riserva straordinario, che è stato incrementato, di conseguenza, da k€ 120.491,90 a k€ 134.081,44.

Il fondo di riserva ordinario, in virtù delle citate esigenze di bilancio, è stato invece decrementato per k€ 5.259,58 passando da k€ 10.000,00 a k€ 4.740,42.

	Fondo di riserva (ordinario)	Fondo di riserva (straordinario)	Totale Fondo di riserva (straordinario)
Situazione da bilancio di previsione	10.000.000,00	120.491.900,00	130.491.900,00
Prima variazione	-2.018.000,00		
Fondi di riserva ad esito della prima variazione	7.982.000,00	120.491.900,00	128.473.900,00
Seconda variazione	-1.206.451,80		
Fondi di riserva ad esito della seconda variazione	6.775.548,20	120.491.900,00	127.267.448,20
Assestamento di bilancio			
Maggiore avanzo di amministrazione accertato al 31.12.2021		13.589.544,04	
Maggiori oneri	-1.535.126,16		
Fondi di riserva ad esito dell'assestamento	5.240.422,04	134.081.444,04	139.321.866,08
Terza variazione	-500.000,00		
Fondi di riserva ad esito della terza variazione di competenza dell'Autorità	4.740.422,04	134.081.444,04	138.821.866,08

d) Movimenti relativi al fondo I.F.R., T.F.R. e lump sum, con riferimento alla consistenza complessiva al 31 dicembre anteriore all'anno di riferimento, agli incrementi e decrementi registrati nell'esercizio.

Allegato di cui all'art. 34, comma 4, lettera d) del Regolamento concernente la disciplina dell'autonomia contabile dell'Autorità

MOVIMENTI RELATIVI AL FONDO I.F.R. E T.F.R. - ANNO 2022														
(Allegato di cui alla lettera d) dell'art. 34 del Regolamento concernente la disciplina dell'autonomia contabile dell'Autorità)														
(Importi in euro)														
Fondo al 31.12.2021 (allegato n. 2)	Rettifiche	Fondo al 31.12.2021	Utilizzi anno 2022			Fondo prima dell'esercizio di fine esercizio	Accantonamento fine esercizio	Fondo al 31.12.2022	Somme liquidate nell'anno					
			per cessazioni	per anticipazioni al F.do pensioni	Totale				per versamenti al F.do pensioni	Totale	Accantonamento fine esercizio	Totale		
8.903.985,19	-	8.903.985,19	-10.998,87	-86.277,01	-343.983,78	-441.259,66	8.462.725,53	1.229.570,95	9.692.296,48	6.821,35	582.244,84	589.066,19	1.229.570,95	1.818.637,14
18.882.114,36	-	18.882.114,36	-445.397,30	-598.614,31	-	-1.044.011,61	17.838.102,75	3.648.583,52	21.486.486,27	564,15	0,00	564,15	3.648.383,52	3.648.947,67
27.786.099,55	-	27.786.099,55	-456.396,17	-684.891,32	-343.983,78	-1.485.271,27	26.300.828,28	4.877.954,47	31.178.782,75	7.385,50	582.244,84	589.630,34	4.877.954,47	5.467.584,81
MOVIMENTI RELATIVI AL FONDO LUMP SUM														
(Importi in euro)														
Fondo al 31.12.2021	Accantonamento anno 2022		Fondo dopo l'esercizio		Utilizzi anno 2022		Fondo al 31.12.2022							
c/dipendenti	c/Autorità	Totale	Totale		Totale									
31.387,51	26.071,72	26.071,72	52.143,44	83.530,95	-83.530,95	0,00								
DETTAGLIO DESTINAZIONE QUOTE DI T.F.R. - I.F.R. MATURE NELL'ANNO 2022														
(Importi in euro)														
Somme liquidate nell'anno		Versamento al F.do pensioni		Totale		Accantonamento fine esercizio		Totale						
6.821,35	582.244,84	0,00	564,15	589.066,19	1.229.570,95	1.818.637,14	589.066,19	1.229.570,95	1.818.637,14					
7.385,50	582.244,84	0,00	564,15	589.630,34	4.877.954,47	5.467.584,81	589.630,34	4.877.954,47	5.467.584,81					

Sezione 4

Contabilità economico patrimoniale

Art. 35 - Conto economico, Art. 36 - Stato patrimoniale

Regolamento concernente la disciplina dell'autonomia contabile
dell'Autorità garante della concorrenza e del mercato
Delibera AGCM 28 ottobre 2015, n.25690

CONTO ECONOMICO E STATO PATRIMONIALE

L'Autorità elabora, coerentemente con il proprio Regolamento, e in linea con gli indirizzi di carattere normativo e tecnico forniti dal decreto legislativo n. 91/2011 e dal D.P.R. n. 132/2013, la contabilità economico-patrimoniale integrata alla contabilità finanziaria.

Partendo dalle scritture tipiche della contabilità finanziaria, gestite a livello classificatorio secondo lo schema previsto dal modulo finanziario del piano dei conti integrato, si è pervenuti alla redazione del Conto Economico e dello Stato Patrimoniale applicando: in una prima fase, la matrice di transizione del piano dei conti; correggendo, successivamente, le scritture economico-patrimoniali così ottenute in ottemperanza al principio di competenza economica. Si è così pervenuti al reddito d'esercizio a seguito dell'individuazione delle scritture di integrazione e di assestamento.

Va rilevato come l'Autorità proceda in corso di esercizio ad applicare con attenzione il principio di competenza finanziaria abbracciato negli ultimi anni dagli enti territoriali e in ultimo dal bilancio dello Stato registrando i propri impegni in conseguenza degli obblighi contrattuali riportati nel cronoprogramma degli interventi.

Partendo da tale presupposto, in sede di riaccertamento ordinario dei residui si procede secondo una duplice ottica: quella finanziaria, vagliando i presupposti giuridici necessari per procedere alla conservazione degli impegni non arrivati a liquidazione; quella economica, considerando la rilevanza sostanziale delle operazioni poste in essere all'interno dell'esercizio e valutando, al contempo, il momento di effettiva creazione di valore economico determinatasi nel periodo di competenza.

Nell'ambito dei costi di esercizio sono stati quindi inseriti tutti quegli impegni che per motivi di carattere amministrativo non sono arrivati alla liquidazione ma che sono esemplificativi di attività effettivamente realizzate in ottemperanza alle previsioni contrattuali.

Conto economico

Il conto economico chiude con un risultato positivo pari a € 15.996.501,30. La gestione caratteristica registra, invece, un risultato positivo pari a € 18.487.925,39.

Dal lato dei costi di gestione la componente più significativa afferisce al costo del personale mentre mostra un incremento la dinamica delle uscite per consumi intermedi (Acquisto di materie prime e/o beni di consumo, Prestazioni di servizi e Utilizzo beni di terzi), sulle quali anche per il 2022 ha gravato, sebbene in misura decisamente inferiore rispetto agli esercizi precedenti, la componente di costo relativa alle iniziative adottate dall'Autorità per affrontare l'emergenza epidemiologica COVID-19. Residuale l'impatto della gestione finanziaria per

l'Autorità riconducibile ai solo interessi attivi di competenza 2022 relativi al conto fruttifero di tesoreria, cresciuti in misura significativa in risposta alla dinamica espansiva dei tassi maturata nel 2022.

Il risultato prima delle imposte è pari a € 18.702.678,07, dal quale si arriva al richiamato reddito d'esercizio a seguito della detrazione dell'IRAP.

Nei proventi e oneri afferenti alla gestione straordinaria si rilevano le quote di residui passivi stralciati nel corso dell'esercizio, per la cui descrizione si rimanda alla sezione specifica della relazione. In questa sede appare solo il caso di ricordare che tra le insussistenze del passivo rientra la quota di residui passivi portati in perenzione il cui costo è stato già registrato in conto economico negli esercizi di relativa competenza.

Si ricorda che a partire dall'esercizio 2020 è stata adeguata l'aliquota di ammortamento dell'immobile nel quale ha sede l'Autorità su una percentuale pari al 2% annuo.

Ai fini della riconciliazione tra le scritture finanziarie e quelle economiche, si ricorda che dal punto di vista finanziario l'avanzo di amministrazione di competenza del 2022 è pari a € 16.628.233,39, come esemplificato in tabella.

	2022
Totale accertamenti netto PG	80.845.830,36
Totale uscite netto PG	64.330.412,03
Saldo	16.515.418,33
Variazione residui attivi	0,00
Variazione residui passivi	112.815,06
Saldo della variazione dei residui (passivi - attivi)	112.815,06
Avanzo di amministrazione per riconciliazione	16.628.233,39

Partendo dal reddito d'esercizio si arriva quindi all'avanzo sopra rappresentato attraverso le scritture di riconciliazione descritte a seguire.

Tabella 5. Riconciliazione (€) tra il risultato economico dell'esercizio e l'avanzo di amministrazione

	15.996.501,30
Risultato economico dell'esercizio	15.996.501,30
(-) Spese in conto capitale impegnate nell'esercizio	1.991.578,28
(-) Rilevazione risconti attivi 2022	301.150,19
(+) Risconti attivi 2021	304.670,99
(+) Ammortamenti immobilizzazioni materiali e immateriali	2.614.789,46
(+) Variazione in diminuzione dei residui passivi provenienti dagli esercizi precedenti	5.000,10
Avanzo di amministrazione dell'esercizio	16.628.233,39

Stato Patrimoniale

Dallo Stato Patrimoniale 2022 emerge un aumento delle attività rispetto al 2021 dovuto alle maggiori disponibilità liquide in giacenza sul conto corrente di tesoreria conseguente la dinamica dei flussi registrata nell'esercizio, in misura significativamente superiore al risultato determinatosi tra il 2020 e il 2021. Su quest'ultimo anno, si ricorda, era gravata l'estinzione del debito pregresso maturato dall'Autorità nei confronti delle altre Autorità indipendenti, del quale si è parlato nel corso della Relazione, che influisce, inevitabilmente, sull'ammontare dei debiti dell'Autorità se si mettono gli stessi a confronto con le annualità precedenti il 2021.

Negativo il saldo tra debiti e crediti per € 1.766.825,77 a causa dei debiti commerciali registrati nell'esercizio. Su tale punto si evidenzia, però, un'immediata contrazione dei debiti commerciali iscritti nel passivo patrimoniale del 2022, a seguito dei pagamenti effettuati nei primi mesi del 2023, in ottemperanza alla normativa vigente in materia di obblighi di pagamento nei confronti dei fornitori. Sulla dinamica dei debiti commerciali, incidono, quindi, in misura rilevante, le attività concluse per rendicontazione nel 2022 ma pagate nei primi giorni del 2023. Si riporta sul tema, per facilità di lettura, il quadro dei debiti già estinti, già presentato nella relativa sezione dei residui.

Macro aggregato	Residui 2022, già pagati Al 1° marzo 2023
1.1 - Redditi da lavoro dipendente	154.192,37
1.10 - Altre spese correnti	811,30
1.2 - Imposte e tasse a carico dell'ente	0,00
1.3 - Acquisto di beni e servizi	963.065,04
1.4 - Trasferimenti correnti	5,36
1.9 - Rimborsi e poste correttive delle entrate	170.041,50
2.2 - Investimenti fissi lordi e acquisto di terreni	578.612,21
7.2 - Uscite per conto terzi	0,00
Totale complessivo	1.866.727,78

Rispetto ai valori registrati nel corso del 2021 si registra un incremento delle immobilizzazioni materiali in virtù della dinamica crescente delle spese in conto capitale registrate nell'esercizio 2022.

Soffermandoci sulle scritture inventariali, si evidenzia una crescita importante alla categoria impianti e a quella dei mobili e arredi in virtù dei lavori realizzati nel corso dell'esercizio.

La categoria degli altri beni materiali, la cui dinamica è sostanzialmente stabile, assorbe il materiale bibliografico disponibile in inventario, aggiornato sulla base degli ultimi acquisti.

La costruzione e l'aggiornamento dell'inventario, va rilevato, è conforme alle disposizioni a tal riguardo previste dal capo III del Regolamento di contabilità dell'Autorità.

Ai sensi dell'art. 48 del Regolamento i beni mobili necessari al funzionamento dell'Autorità descritti nell'inventario generale sono classificati secondo le norme di contabilità generale dello

Stato. Sul tema, l'Autorità, in recepimento delle disposizioni previste dal citato D.P.R. n. 132/2013, ha inoltre previsto il collegamento dei cespiti iscritti nel proprio inventario con le categorie previste dal modulo patrimoniale del piano dei conti integrato. Tale ulteriore passaggio ha consentito, tra le altre cose, l'ulteriore integrazione tra il *software* di gestione del patrimonio e quello amministrativo-contabile in uso.

L'esito di detta integrazione e della procedura di quadratura tra beni inventariati e investimenti realizzati in corso di esercizio è riportato nella tabella a seguire.

Aggregazione	Codice SP IV livello	STATO PATRIMONIALE	Immobilizzazioni al 1-1-2022	Investimenti 2022	Ammortamento 2022	Immobilizzazioni al 31-12-2022
Immobilizzazioni in corso ed acconti	2.1.06.02	Software	1.069.672,95	386.996,06	-553.157,40	903.511,61
Immobilizzazioni in corso ed acconti Totale			1.069.672,95	386.996,06	-553.157,40	903.511,61
Totale immobilizzazioni immateriali			1.069.672,95	386.996,06	-553.157,40	903.511,61
Altri beni materiali	2.2.02.12	Altri beni materiali diversi	0,00	0,00	0,00	
		Materiale bibliografico	695.865,05	99.533,04	-78.020,32	717.377,77
Altri beni materiali Totale			695.865,05	99.533,04	-78.020,32	717.377,77
Attrezzature industriali e commerciali	2.2.02.05	Attrezzature n.a.c.	19.267,81	750,30	-1.519,00	18.499,11
		Attrezzature sanitarie	0,00	0,00	0,00	
Attrezzature industriali e commerciali Totale			19.267,81	750,30	-1.519,00	18.499,11
Impianti e macchinari	2.2.02.04	Impianti	380.629,81	292.701,37	-38.966,25	634.364,93
Impianti e macchinari Totale			380.629,81	292.701,37	-38.966,25	634.364,93
Macchine per ufficio e hardware	2.2.02.06	Macchine per ufficio	685,79	17.995,00	-3.971,90	14.708,89
	2.2.02.07	Apparati di telecomunicazione	153.501,66	78.730,26	-96.551,65	135.680,27
		Hardware n.a.c.	312,94	0,00	-104,32	208,62
		Periferiche	12.993,83	249.540,95	-69.412,60	193.122,18
		Postazioni di lavoro	360.340,31	215.005,48	-269.193,03	306.152,76
		Server	81.776,57	93.240,94	-64.961,20	110.056,31
Macchine per ufficio e hardware Totale			609.611,10	654.512,63	-504.194,70	759.929,03
Mobili e arredi	2.2.02.03	Mobili e arredi n.a.c.	8.678,59	0,00	-964,29	7.714,30
		Mobili e arredi per ufficio	146.324,68	81.763,42	-29.756,47	198.331,63
Mobili e arredi Totale			155.003,27	81.763,42	-30.720,76	206.045,93
Totale immobilizzazioni materiali			1.860.377,04	1.129.260,76	-653.421,03	2.336.216,77
Totale complessivo			2.930.049,99	1.516.256,82	-1.206.578,43	3.239.728,38

Ai sensi dell'art. 50 del Regolamento, i beni mobili sono inventariati sulla base dei buoni di carico emessi dal consegnatario e la cancellazione dall'inventario dei beni mobili per fuori uso, perdita, cessione o altri motivi è disposta dal Segretario generale su richiesta del consegnatario, sentita la commissione all'uopo nominata dallo stesso Segretario generale. Per l'esercizio 2022, come desumibile dalla tabella sopra riportata, non si sono registrati scarichi di beni non del tutto ammortizzati.

In sede di chiusura dell'esercizio 2022 e a seguito della procedura di redazione delle scritture economico-patrimoniali afferenti alla gestione d'esercizio, ai sensi dell'art. 53 del Regolamento è stata quindi accertata la regolare tenuta dei registri di carico e scarico e la corrispondenza di essi con la consistenza dei materiali.

CONTO ECONOMICO	2022	2021
A) COMPONENTI POSITIVI DELLA GESTIONE		
Proventi da tributi	79.730.989,26	79.879.309,17
Proventi da fondi perequativi		
Proventi da trasferimenti e contributi	884.604,13	1.712.429,77
<i>Proventi da trasferimenti correnti</i>	884.604,13	1.712.429,77
<i>Quota annuale di contributi agli investimenti</i>		
<i>Contributi agli investimenti</i>		
Ricavi delle vendite e prestazioni e proventi da servizi pubblici		
<i>Proventi derivanti dalla gestione dei beni</i>		
<i>Ricavi della vendita di beni</i>		
<i>Ricavi e proventi dalla prestazione di servizi</i>		
Variazioni nelle rimanenze di prodotti in corso di lavorazione, etc. (+/-)		
Variazione dei lavori in corso su ordinazione		
Incrementi di immobilizzazioni per lavori interni		
Altri ricavi e proventi diversi	123.299,25	185.424,89
TOTALE COMPONENTI POSITIVI DELLA GESTIONE (A)	80.738.892,64	81.777.163,83
B) COMPONENTI NEGATIVI DELLA GESTIONE		
Acquisto di materie prime e/o beni di consumo	298.757,82	314.435,66
Prestazioni di servizi	5.306.899,66	4.673.128,28
Utilizzo beni di terzi	463.576,87	434.576,63
Trasferimenti e contributi	1.966.471,82	1.932.104,36
<i>Trasferimenti correnti</i>	1.966.471,82	1.932.104,36
<i>Contributi agli investimenti ad Amministrazioni pubb.</i>		
<i>Contributi agli investimenti ad altri soggetti</i>		
Personale	50.582.484,35	45.137.317,18
Ammortamenti e svalutazioni	2.614.789,46	2.413.581,95
<i>Ammortamenti di immobilizzazioni Immateriali</i>	553.157,40	535.366,29
<i>Ammortamenti di immobilizzazioni materiali</i>	2.061.632,06	1.878.215,66
<i>Altre svalutazioni delle immobilizzazioni</i>		
<i>Svalutazione dei crediti</i>		
Variazioni nelle rimanenze di materie prime e/o beni di consumo (+/-)		
Accantonamenti per rischi		
Altri accantonamenti		
Oneri diversi di gestione	1.017.987,26	930.699,76
TOTALE COMPONENTI NEGATIVI DELLA GESTIONE (B)	-62.250.967,25	-55.835.843,82
DIFFERENZA FRA COMP. POSITIVI E NEGATIVI DELLA GESTIONE (A-B)	18.487.925,39	25.941.320,01
C) PROVENTI ED ONERI FINANZIARI		
<i>Proventi finanziari</i>		
Proventi da partecipazioni		
<i>da società controllate</i>		
<i>da società partecipate</i>		
<i>da altri soggetti</i>		
Altri proventi finanziari	106.937,72	649,47
Totale proventi finanziari	106.937,72	649,47
<i>Oneri finanziari</i>		
Interessi ed altri oneri finanziari		
<i>Interessi passivi</i>		
<i>Altri oneri finanziari</i>		
Totale oneri finanziari		
TOTALE PROVENTI ED ONERI FINANZIARI (C)	106.937,72	649,47
D) RETTIFICHE DI VALORE ATTIVITA' FINANZIARIE		
Rivalutazioni		
Svalutazioni		
TOTALE RETTIFICHE (D)		
E) PROVENTI ED ONERI STRAORDINARI		
Proventi straordinari		
<i>Proventi da permessi di costruire</i>		
<i>Proventi da trasferimenti in conto capitale</i>		
<i>Sopravvenienze attive e insussistenze del passivo</i>	107.814,96	639.175,66
<i>Plusvalenze patrimoniali</i>		
<i>Altri proventi straordinari</i>		
Totale proventi straordinari	107.814,96	639.175,66
Oneri straordinari		
<i>Trasferimenti in conto capitale</i>		
<i>Sopravvenienze passive e insussistenze dell'attivo</i>	-	-742,01

CONTO ECONOMICO	2022	2021
<i>Minusvalenze patrimoniali</i>	-	-1.296,92
<i>Altri oneri straordinari</i>		
Totale oneri straordinari	0,00	-2.038,93
TOTALE PROVENTI ED ONERI STRAORDINARI (E)	107.814,96	637.136,73
RISULTATO PRIMA DELLE IMPOSTE (A-B+C+D+E)	18.702.678,07	26.579.106,21
Imposte (*)	2.706.176,77	2.504.631,19
RISULTATO DELL'ESERCIZIO	15.996.501,30	24.074.475,02

STATO PATRIMONIALE (ATTIVO)	2022	2021
A) CREDITI vs. LO STATO ED ALTRE AMMINISTRAZIONI PUBBLICHE PER LA PARTECIPAZIONE AL FONDO DI DOTAZIONE		
TOTALE CREDITI vs PARTECIPANTI (A)		
B) IMMOBILIZZAZIONI		
<u>Immobilizzazioni immateriali</u>		
Costi di impianto e di ampliamento		
Costi di ricerca sviluppo e pubblicità		
Diritti di brevetto ed utilizzazione opere dell'ingegno		
Concessioni, licenze, marchi e diritti simile		
Avviamento		
Immobilizzazioni in corso ed acconti	46.702,77	118.378,29
Altre	903.511,61	1.069.672,95
Totale immobilizzazioni immateriali	950.214,38	1.188.051,24
<u>Immobilizzazioni materiali</u>		
Beni demaniali	63.619.447,31	64.617.106,68
Terreni		
Fabbricati	63.619.447,31	64.617.106,68
Infrastrutture		
Altri beni demaniali		
Altre immobilizzazioni materiali	2.885.004,29	2.277.719,34
Terreni		
<i>di cui in leasing finanziario</i>		
Fabbricati		
<i>di cui in leasing finanziario</i>		
Impianti e macchinari	634.364,93	380.629,81
<i>di cui in leasing finanziario</i>		
Attrezzature industriali e commerciali		
Mezzi di trasporto		
Macchine per ufficio e hardware	778.428,14	628.878,91
Mobili e arredi	206.045,93	155.003,27
Infrastrutture		
Diritti reali di godimento		
Altri beni materiali	717.377,77	695.865,05
Immobilizzazioni in corso ed acconti	548.787,52	417.342,30
Totale immobilizzazioni materiali	66.504.451,60	66.894.826,02
<u>Immobilizzazioni Finanziarie</u>		
Partecipazioni in		
<i>imprese controllate</i>		
<i>imprese partecipate</i>		
<i>altri soggetti</i>		
Crediti verso		
altre amministrazioni pubbliche		
<i>imprese controllate</i>		
<i>imprese partecipate</i>		
<i>altri soggetti</i>		
Altri titoli		
Totale immobilizzazioni finanziarie		
TOTALE IMMOBILIZZAZIONI (B)	67.454.665,98	68.082.877,26
C) ATTIVO CIRCOLANTE		
<u>Rimanenze</u>		
Totale rimanenze		
<u>Crediti</u>		
Crediti di natura tributaria		
<i>Crediti da tributi destinati al finanziamento della sanità</i>		
<i>Altri crediti da tributi</i>		
<i>Crediti da Fondi perequativi</i>		
Crediti per trasferimenti e contributi		
<i>verso amministrazioni pubbliche</i>		
<i>imprese controllate</i>		
<i>imprese partecipate</i>		
<i>verso altri soggetti</i>		
Verso clienti ed utenti		
Altri Crediti	1.133.622,91	933.799,26

STATO PATRIMONIALE (ATTIVO)	2022	2021
<i>verso l'erario</i>		
<i>per attività svolta per c/terzi</i>		
<i>altri</i>	1.133.622,91	933.799,26
Totale crediti	1.133.622,91	933.799,26
<i>Attività finanziarie che non costituiscono immobilizzi</i>		
Partecipazioni		
Altri titoli		
Totale attività finanziarie che non costituiscono immobilizzi		
<i>Disponibilità liquide</i>		
Conto di tesoreria	161.740.943,72	142.358.749,93
<i>Istituto tesoriere</i>		
<i>presso Banca d'Italia</i>	161.740.943,72	142.358.749,93
Altri depositi bancari e postali	26.300.828,28	24.851.914,34
Denaro e valori in cassa	619,43	658,59
Altri conti presso la tesoreria statale intestati all'ente		
Totale disponibilità liquide	188.042.391,43	167.211.322,86
TOTALE ATTIVO CIRCOLANTE (C)	189.176.014,34	168.145.122,12
D) RATEI E RISCONTI		
Ratei attivi		
Risconti attivi	301.150,19	304.670,99
TOTALE RATEI E RISCONTI (D)	301.150,19	304.670,99
TOTALE DELL'ATTIVO (A+B+C+D)	256.931.830,51	236.532.670,37

STATO PATRIMONIALE (PASSIVO)	2022	2021
A) PATRIMONIO NETTO		
Fondo di dotazione		
Riserve	206.887.092,30	182.812.617,27
<i>da risultato economico di esercizi precedenti</i>	206.887.092,30	182.812.617,27
<i>da capitale</i>		
<i>da permessi di costruire</i>		
Risultato economico dell'esercizio	15.996.501,30	24.074.475,02
TOTALE PATRIMONIO NETTO (A)	222.883.593,60	206.887.092,30
B) FONDI PER RISCHI ED ONERI		
Per trattamento di quiescenza		
Per imposte		
Altri		
TOTALE FONDI RISCHI ED ONERI (B)		
C) TRATTAMENTO DI FINE RAPPORTO	31.178.782,75	27.817.487,06
TOTALE T.F.R. (C)	31.178.782,75	27.817.487,06
D) DEBITI (1)		
Debiti da finanziamento		
<i>prestiti obbligazionari</i>		
<i>v/ altre amministrazioni pubbliche</i>		
<i>verso banche e tesoriere</i>		
<i>verso altri finanziatori</i>		
Debiti verso fornitori	1.913.237,03	1.386.093,06
Acconti		
Debiti per trasferimenti e contributi	376.764,00	296.327,31
<i>enti finanziati dal servizio sanitario nazionale</i>		
<i>altre amministrazioni pubbliche</i>	376.764,00	269.548,98
<i>imprese controllate</i>		
<i>imprese partecipate</i>		
<i>altri soggetti</i>	-	26.778,33
Altri debiti	579.453,13	145.670,65
<i>tributari</i>	4.361,41	3.250,00
<i>verso istituti di previdenza e sicurezza sociale</i>	8.274,71	20.344,51
<i>per attività svolta per c/terzi (2)</i>		
<i>altri</i>	566.817,01	122.076,14
TOTALE DEBITI (D)	2.869.454,16	1.828.091,02
E) RATEI E RISCONTI E CONTRIBUTI AGLI INVESTIMENTI		
Ratei passivi		
Risconti passivi		
Contributi agli investimenti		
da altre amministrazioni pubbliche		
da altri soggetti		
Concessioni pluriennali		
Altri risconti passivi		
TOTALE RATEI E RISCONTI (E)		
TOTALE DEL PASSIVO (A+B+C+D+E)	256.931.830,50	236.532.670,37
CONTI D'ORDINE		
1) Impegni su esercizi futuri		
2) beni di terzi in uso		
3) beni dati in uso a terzi		
4) garanzie prestate a amministrazioni pubbliche		
5) garanzie prestate a imprese controllate		
6) garanzie prestate a imprese partecipate		
7) garanzie prestate a altre imprese	34.504.365,81	34.542.733,83
8) garanzie prestate da terzi		
TOTALE CONTI D'ORDINE	34.504.365,81	34.542.733,83

Tabella 6. Elenco delle garanzie prestate da imprese

GARA	Società	istituto di emissione	numero polizza	Importo	data emissione/decorrenza	data scadenza
servizi assicurativi lotto 5 vita	Generali	Fata Assicurazioni	5009021517303	73.913,74	14/02/2011	31/12/2015
servizi assicurativi lotto 4 - infortuni	Generali	Fata Assicurazioni	500902517386	396.269,76	14/02/2011	31/12/2015
Elaborazione cedolini	Pas.Com srl	Vittoria Assicurazioni	E98.071.0000015101	13.482,00	28/11/2012	28/05/2014
Copertura vita	Allianz	Allianz Bank	10/27029/81	75.000,00	31/03/2014	31/03/2017
Servizio Cassa	Banca Popolare di Sondrio	UNIPOLSAI ASSICURAZIONI	6125504186515	28.000,00	17/02/2015	31/12/2022
INTERINALI 2016 - Nuova gara	Temporary Spa	ELBA ASSICURAZIONI	876152	117.045,00	04/04/2016	30/10/2017
Deposito fideiussione ex ordinanza TAR Lazio sez I n.928 del 25 febbraio 2016	COIBESA THERMOSOUND SPA (RG 1782/16)	Atradius Credit Insurance	GI0600246	343.188,00	12/04/2016	
Coperture assicurative ALL RISK PROPERTY (1146)	UNIPOL SAI SPA	ELBA ASSICURAZIONI	893315	51.000,00	02/05/2019	30/04/2021
Coperture assicurative RCT/O (1147)	US UNDERWRITING SOLUTIONS SRL (LLOYD'S)	ELBA ASSICURAZIONI	891880	51.000,00	27/04/2019	30/04/2021
Deposito fideiussione ex ordinanza cautelare TAR Lazio n. 2701/2017	Medigas srl	UNIPOLSAI ASSICURAZIONI	96/1572030147	1.485.144,00	07/11/2017	
Servizi assicurativi personale Autorità - LOTTO 1 MORTE ED INVALIDITA'	GROUPAMA ASSICURAZIONI	COFACE	2190486	277.479,68	31/12/2020	31/12/2020
Servizi assicurativi personale Autorità - LOTTO 3 RISCHIO INFORTUNI	AMTRUST INTERNATIONAL ITALIA	SACE	1462.00.27.2799726369	256.264,79	27/11/2017	31/12/2020
RDO CORSO DI FORMAZIONE DI INGLESE PER I DIPENDENTI	SHENKER CORPORATE SRL	ELBA ASSICURAZIONI	933020	4.649,00	09/08/2016	09/08/2017
Deposito fideiussione ex ordinanza cautelare TAR Lazio n. 04047/2018 del 5 luglio	MOBY SPA + COMPAGNIA ITALIANA DI NAVIGAZIONE SPA	SOCIETA' ITALIANA CONFIDI	BG/7689/18	29.202.673,73	31/07/2018	ESITO DEL PRIMO GRADO TAR
RDO 2057773 BANDO LAVORI DI MANUTENZIONE OPERE GENERALI - LOTTO 2 AGCM CIG: 7629971341	E.T. COSTRUZIONI SRL	AMISSIMA ASSICURAZIONI SPA	69/02/803739541	100.720,00	29/01/2019	15/02/2022
SERVIZIO RASSEGNA STAMPA E MONITORAGGIO RADIOTELEVISIVO CIG 7782853578	L'ECO DELLA STAMPA	CARGEAS ASSICURAZIONI SPA	900001969649	41.504,37	24/04/2019	24/04/2021
Visualizzazione Agenzie di Stampa - RDO 2289516 - CIG Z9327F4F30	TELPRESS ITALIA SRL	ELBA ASSICURAZIONI - AGENZIA AKRON CAUZIONI & FIDEISSIONI SRL	1472153	2427,78	26/06/2019	25/06/2023
AFFIDAMENTO SERVIZIO DI TRADUZIONE DI ATTI E DOCUMENTI INERENTI L'ATTIVITA' ISTITUZIONALE DI AGCM - LOTTO 1 CIG 7917630AF6	ARKADIA TRASLATION	CARGEAS ASSICURAZIONI SPA	900002017984	11.250	30/08/2019	30/08/2021
AFFIDAMENTO DEI SERVIZI DI EROGAZIONE, CONDUZIONE E ASSISTENZA IN CLOUD DEL	ARUBA SPA	SACE SIMEST	5330.18.27.2799778628	3.677	17/12/2019	16/12/2021

GARA	Società	istituto di emissione	numero polizza	Importo	data emissione/decorrenza	data scadenza
SITO WWW.AGCM.IT E DEGLI ALTRI SERVIZI WEB AGCM - CIG 8000067821						
AFFIDAMENTO SERVIZIO DI MANUTENZIONE HARDWARE DEL SISTEMA INFORMATIVO AGCM PER UN PERIODO DI 36 MESI (CIG 7998693A44)	TELECOM ITALIA SPA O TIM	S2C	01,000042455	50.916,50	08/01/2020	07/01/2023
RINNOVO SOLUZIONE SOPHOS ANTISPAM PER AGCM - CIHG 8146710DC1 - RDO 2478302	INFORDATA	ELBA ASSICURAZIONI S.p.A.	1596571	1.542,96	04/02/2020	04/02/2023
TD MEPA1297767 MANUTENZIONE SISTEMA TELEFONICO PER 3 ANNI (GIUGNO 2020 - GIUGNO 2023) CIG: Z302D0703F	R1 SPA	ATRADIUS	608000700	1.750,00	10/06/2020	09/09/2023
RDO MEPA NOLEGGIO SENZA CONDUCENTE AUTOVETTURA VOLKSWAGENPASSAT TIPO IBRIDO - CIG Z902CFAE7F uagec 1077	ARVAL SERVICE S.P.A.	BANCA NAZIONALE DEL LAVORO	0947000000049928	3.744,84	03/07/2020	04/09/2024
PROCEDURA NEGOZIATA A MEZZO RDO MEPA N.2555629 PER LA FORNITURA DI 200 PC PORTATILI	INFORDATA SPA	ELBA ASSICURAZIONI	1640936	5.808,00	18/05/2020	18/05/2021
FORNITURA 280 IPHONE 11 128 GB E 280 IPAD AIR 10,5 WIFI + CELLULAR 256 GB COMPRESIVI DI DUE ANNI DI GARANZIA AGGIUNTIVA - CIG 8286227AD4	FINBUC SRL	COFACE	2288134	21.147,00	05/05/2020	05/05/2024
SERVIZIO PUBBLICAZIONI STAMPATI AGCM - CIG 8300134F3E	BLUE LEMON COMMUNICATION	HDI ASSICURAZIONI SPA	1322402316	19.812,81	22/07/2020	21/07/2023
CONVENZIONE PER L'AFFIDAMENTO DI SERVIZI INTEGRATI GESTIONALI ED OPERATIVI - LOTTO 11 CIG: 5651336DFC - PDA FMA_11_00008 REV. 00 DEL 08/07/2020	ATI TEAM SERVICE SOCIETA' CONSORTILE A RESPONSABILITA' LIMITATA (CAPOGRUPPO)	CITY INSURANCE	IM 000030890	1.435.943,58	21/07/2020	01/09/2026
PROCEDURA APERTA PER L'AFFIDAMENTO DEL SERVIZIO DI REALIZZAZIONE DI INIZIATIVE DI COMUNICAZIONE, FORMAZIONE E INFORMAZIONE DELL'AGCM - CIG 775549	POMILIO BLUMM SRL	CITY INSURANCE	IM 000032471	63.122,40	10/08/2020	11/08/2021
LAVORI DI SOSTITUZIONE DEGLI INFISSI DELLA STANZA 811 - UFFICIO DI PRESIDENZA DELL'EDIFICIO AGCM CIG: 839210474C	RECIR SRL	VHV ALLGEMEINE VERSICHERUNG AG	VH019278/DE	5.635,19	19/10/2020	19/10/2021
FORNITURA BIENNALE 2021/2022 PUBBLICAZIONI PERIODICHE ITALIANE ED ESTERE E SERVIZI ACCESSORI PER AGCM - RDO N. 2644413 - cig: 8466840167	CELDES SRL	REALE MUTUA	2020/50/2596930	13.610,43	19/11/2020	16//2021

GARA	Società	istituto di emissione	numero polizza	Importo	data emissione/decorrenza	data scadenza
SERVIZIO DI MANUTENZIONE E SUPPORTO SPECIALISTICO SULLA PARTE HR INFINITY PER IL TRIENNIO 2021-2023 - CIG 8414412073	ZUCCHETTI	BANCO BPM	89862	10.700,76	17/12/2020	16/12/2023
TRATTATIVA DIRETTA MEPA AFFIDAMENTO MANTEINANCE SOFTWARE NONCHE' SERVIZI DI SUPPORTO PER LE SUITE CITWARE SIOPE + COMPRENSIVO DEL PORTALE CWONLINE E BABYLON PER GLI ANNI 2021-2023 CIG 8379912A23	PALITALSOFT	REALE MUTUA	2020/50/2599132	4.157,25	15/12/2020	14/12/2023
CONTRATTO MELIS - SERVIZIO MANUTENZIONE ORDINARIA E STRAORDINARIA IMPIANTO DI CONDIZIONAMENTO - CIG 839034186	MITSUBISHI ELETRIC EUROPE B.V.	INTESA SANPAOLO	12808/8200/816509 NUMERO UNICO 513736	7.816,00	18/12/2020	17/12/2022
RDO N. 2665047 SOSTITUZIONE PORTE TAGLIAFUOCO A PROVA DI FUMO PER AGCM CIG:8500226067	CO.METAL DI LAVORGNA LEONARDO	GROUPAMA	N00344 / 111063955	19.035,00	29/12/2020	04/01/2022
RDO 2454599 - FORMAZIONE LINGUISTICA - CIG ZF72B35A47	LINGUARAMA	ELBA ASSICURAZIONI	1001686096	5.700,00	11/08/2020	06/08/2021
SERVIZIO DI VIGILANZA PRESSO LE SEDI ISTITUZIONALI GLI UFFICI E GLI IMMOBILI DELLA REGIONE LAZIO E PRESSO ALCUNE SEDI DI ROMA CAPITALE LOTTO 6 SERVIZI DI VIGILANZA PER LE SEDI AFFERENTI A ROMA CAITALE PER LA DURATA DI 5 ANNI CIG 77468338D2	POLIZIOTTO NOTTURNO SRL	ELBA ASSICURAZIONI	1001746432	50.661,61	01/04/2021	01/04/2026
LOTTO 5 SERVIZIO DI VIGILANZA ARMATA FISSA PRESSO L'EDIFICIO DELLA CONSOB CON RELATIVE AREE CONDOMINIALI CONSOB-AGCM SITO IN ROMA - DURATA 5 ANNI	POLIZIOTTO NOTTURNO SRL	ELBA ASSICURAZIONI	1001746435	120.558,93	01/04/2021	01/04/2026
RDO - 2741405 SERVIZIO DI SORVEGLIANZA SANITARI A E ADEMPIMENTI IN MATERIA DI SICUREZZA SUI LUOGHI DI LAVORO CIG. 860016048	ECOSAFETY	ZURICH	PC5CD2XP	5.904,00	13/05/2021	
FORNITURA E IMPLEMENTAZIONE PIATTAFORMA CITRIX E RELATIVA MANUTENZIONE E SUPPORTO - CIG. 8688255ED3	TELECOSYS SPA	ATRADIUS	DE0628463	33.962,50	20/05/2021	20/05/2022

GARA	Società	istituto di emissione	numero polizza	Importo	data emissione/decorrenza	data scadenza
TRATTATIVA DIRETTA PER AFFIDAMENTO DEI LAVORI DI SOSTITUZIONE DEGLI INFISSI DELLA STANZA 811 - UFFICIO DI PRESIDENZA - CIG87722208F1	INTEC SERVICE S.R.L.	TOKIO MARINE EUROPE S. A. RAPPRESENTANZA GEMNERALE PER L'ITALIA	28020028811	2.152,00	09/06/2021	
GARA n. 8125395 - PER MAINTENANCE BIENNALE E LICENZE HCL DOMINIO IN USO PRESSO AGCM - CIG: 8725327F9B	INTERSISTEMI ITALIA	ELBA ASSICURAZIONI	1784166	3.283,20	21/06/2021	
RDO N. 2702230 - INSTALLAZIONE 2 STAZIONI RICARICA AUTO ELETTRICHE PER AGCM - CIG 870239752F	ICIL S.R.L.	HDI ASSICURAZIONI SPA	1170415163	7.270,00	29/06/2021	
RDO 2816459 LAVORI DI REALIZZAZIONE DEL NUOVO IMPIANTO DI SPEGNIMENTO A GAS NEL LOCALE CED AGCM - CIG 8735508140	ITAILPROM	AVIVA	8001932418-03	12.220,00	17/09/2021	
MAINTENANCE N. 2 APPARATI IN CLUSTER SOPHOS SG550 FULL GUARD E SADSTORM CIG 8867145788 RDO MEPA 2851408	FILIPPETTI SPA	ZURICH	PC2YOL2U	3.934	08/10/2021	
SERVIZIO DI NOLEGGIO PER 48 MESI E FINO A 60000 KM DI PERCORRENZA di n.2 Volkswagen Passat 1.4 TSI Plug-In-Hybrid - CIG 8816181EB3	VOLKSWAGEN LEASING GMBH (SS SOCIETA' COSTITUITA IN BASE A LEGGI DI ALTRO STATO)	VOLKSWAGEN FINANCIAL SERVICES	2-2021	5.568,00	18/08/2021	18/08/2025
FAP1388 - SERVIZIO DI PROGETTAZIONE DEFINITIVA ED ESECUTIVA DEI LAVORI DI MESSA IN SICUREZZA DEI PROSPETTI DELL'EDIFICIO SEDE AGCM - CIG 8998964404	Studio Paris Engineering Srl	ITALIANA ASSICURAZIONI	2021/13/6615157	4.750,00	21/12/2021	22/12/2022
SMALTIMENTO A DISCARICA LOCALI AUTORITA' UAGEC 1347	ATI GERICA CAPOGRUPPO	HDI ASSICURAZIONI SPA	691425971	31.950,00	29/12/2021	29/12/2022
SMALTIMENTO A DISCARICA LOCALI AUTORITA' UAGEC 1347	ATI GERICA CAPOGRUPPO	HDI ASSICURAZIONI SPA	691425972	10.650,00	28/12/2021	28/12/2022
AFFIDAMENTO DEI LAVORI DI SOSTITUZIONE DEI CLIMATIZZATORI DELLA SALA CED - CIG: 892599299C	TECNO EMME	GROUPAMA	000429/112271490	6.370,00	30/12/2021	30/12/2022
**	**	**	**	Tot. 34.504.365,81		

Sezione 5

Situazione amministrativa

Art. 33 - Conto consuntivo

Regolamento concernente la disciplina dell'autonomia contabile
dell'Autorità garante della concorrenza e del mercato
Delibera AGCM 28 ottobre 2015, n.25690

SITUAZIONE AMMINISTRATIVA AL 31 DICEMBRE 2022

Si riporta di seguito la situazione amministrativa dell'Autorità al 31 dicembre 2022 dalla quale emerge un avanzo di amministrazione pari a € 155.127,777,43, a fronte di un avanzo 2022 di complessivi € 16.628.233,39 di cui € 16.515.418,33 di competenza dell'esercizio e € 112.815,06 risultanti dal riaccertamento ordinario dei residui. Il valore estremamente contenuto registrato dal riaccertamento ordinario e la consistenza complessiva dei residui attivi e passivi alla fine dell'esercizio è sintomatica della qualità nella gestione del bilancio garantita dall'Autorità e dall'attenzione dalla stessa prestata, annualmente, alla fase di circolarizzazione dei debiti e dei crediti.

Di seguito, si riporta lo schema della situazione amministrativa.

Situazione amministrativa al 31 DICEMBRE 2022

Fondo di cassa iniziale al 1° gennaio		142.359.408,52	
	In conto competenza	In conto residui	Totali
Riscossioni	101.777.112,28	740.949,42	102.518.061,70
Pagamenti	78.625.696,73	4.510.210,34	83.135.907,07
Saldo E/U			19.382.154,63
Saldo di cassa al 31 dicembre 2022		161.741.563,15	
	Anni precedenti	Anno corrente	Totali
Residui attivi	192.849,84	940.773,07	1.133.622,91
Residui passivi	170.638,34	7.576.770,29	7.747.408,63
Saldo residui			-6.613.785,72
Avanzo di amministrazione al 31 dicembre 2022		155.127.777,43	

La Tabella include i movimenti delle partite di giro.

Situazione finanziaria al 31 dicembre 2022

Di seguito si riporta la situazione finanziaria dell'Autorità, nella quale il valore delle somme disponibili al termine dell'esercizio coincide con le risultanze della situazione amministrativa testé riportata.

Le somme disponibili al 31 dicembre 2022 sono inoltre ricostruite tramite lo storico degli incassi e dei pagamenti effettivamente realizzati e sostenuti dal momento dell'istituzione dell'Autorità nel 1990 (tabella n. 7).

	(Importi in Euro)
Contabilità speciale di Tesoreria Unica n. 305950	161.740.943,72
Giacenza di piccola cassa	<u>619,43</u>
Somme disponibili al 31.12.2022	161.741.563,15
Somme non disponibili	
Banca Popolare di Sondrio	
- conto corrente n. 70002X13 (T.F.R. - I.F.R. personale)	<u>26.300.828,28</u>
	188.042.391,43

Si riporta di seguito il riepilogo degli incassi e dei pagamenti effettuati dall'avvio dell'Istituzione al 31.12.2022

Incassi periodo 10.10.1990 - 31.12.2022

Contributo dello Stato	504.915.263,19	
Contributi da altre Amministrazioni Pubbliche	66.100.000,00	
Contributi Imprese per operazioni di concentrazione	118.625.209,72	
Sanzioni	33.617.901,18	
Contribuzioni società di capitale (comma 7-ter, art. 10, legge 287/90)	784.678.692,83	
Interessi attivi	29.790.358,08	
Entrate diverse	<u>33.167.280,15</u>	1.570.894.705,15

Pagamenti periodo 10.10.1990 - 31.12.2022

Spese correnti	- 1.297.408.477,25	
Spese in conto capitale	<u>-111.744.664,75</u>	-- 1.409.153.142,004

Somme disponibili al 31.12.2022	161.741.563,15
--	-----------------------

Tabella 6. Analisi della formazione dell'avanzo annuale di amministrazione dell'AGCM a partire dalla sua istituzione (1990–2022)

RIEPILOGO RISULTATI D'ESERCIZIO
Costituzione ed utilizzo avanzi d'amministrazione

(Importi in Lire)			
	Risultati di gestione	Trasferimenti a favore dell'Erario e di Amm.ni Pubbliche	Risultati d'esercizio
Esercizio 1990	19.760.794.064		19.760.794.064
Esercizio 1991	23.688.983.953		23.688.983.953
Esercizio 1992	29.264.166.911		29.264.166.911
Esercizio 1993	25.232.354.901		25.232.354.901
Esercizio 1994	22.178.299.422		22.178.299.422
Esercizio 1995	15.858.412.473		15.858.412.473
Avanzo amm.ne progressivo al 31.12.1995	135.983.011.724	0	135.983.011.724
Trasferimento al Tesoro dello Stato 1995		-135.983.000.000	-135.983.000.000
	135.983.011.724	-135.983.000.000	11.724
Esercizio 1996	13.190.812.707		13.190.812.707
Esercizio 1997	9.419.278.008	-1.000.000.000	8.419.278.008
Esercizio 1998	17.390.772.630		17.390.772.630
Esercizio 1999	15.298.949.676	-18.804.000.000	-3.505.050.324
Esercizio 2000	18.295.271.809	-28.006.000.000	-9.710.728.191
Esercizio 2001	11.100.453.393	-3.035.000.000	8.065.453.393
Totali	220.678.549.947	-186.828.000.000	33.850.549.947
(Importi in euro)			
Controvalore in Euro al Ca. 1.936,27	113.970.959,60	-96.488.609,54	17.482.350,06
Esercizio 2002	5.139.222,30		5.139.222,30
Esercizio 2003	-2.063.085,50		-2.063.085,50
Esercizio 2004	-4.422.438,84		-4.422.438,84
Esercizio 2005	-2.270.711,10	-1.052.100,00	-3.322.811,10
Esercizio 2006	8.528.679,06	-1.430.190,00	7.098.489,06
Esercizio 2007	3.240.809,28	-987.100,00	2.253.709,28
Esercizio 2008	-8.860.741,93		-8.860.741,93
Esercizio 2009	-2.145.694,60		-2.145.694,60
Esercizio 2010	13.448.814,60		13.448.814,60
Esercizio 2011	11.920.347,79	-637.862,12	11.282.485,67
Esercizio 2012	104.656.587,42	-672.758,04	103.983.829,38
Esercizio 2013	-46.460.824,85	-1.033.000,00	-47.493.824,85
Esercizio 2014	25.141.987,67	-24.580.534,19	561.453,48
Esercizio 2015	28.113.745,13	-8.540.013,46	19.573.731,67
Esercizio 2016	27.961.774,26	-8.280.000,00	19.681.774,26
Esercizio 2017	-57.598.607,18	-6.274.000,00	-63.872.607,18
Esercizio 2018	30.646.912,63	-6.318.000,00	24.328.912,63
Esercizio 2019	25.591.348,71	-6.318.000,00	19.273.348,71
Esercizio 2020	27.005.369,94	-6.471.800,00	20.533.569,94
Esercizio 2021	26.850.857,00	-20.811.800,00	6.039.057,00
Esercizio 2022	18.320.038,75	-1.691.805,36	16.628.233,39
Totali	346.715.350,14	-191.587.572,71	155.127.777,43
AVANZO DI AMMINISTRAZIONE DISPONIBILE AL 31.12.2022			155.127.777,43

Destinazione dell'avanzo di amministrazione

Alla data del 31 dicembre 2022 è stato definitivamente accertato un avanzo di amministrazione di € 155.127,777,43.

Con il provvedimento di assestamento del bilancio di previsione 2023, le maggiori disponibilità accertate saranno preliminarmente impiegate per eventuali maggiori oneri previsti nell'esercizio e, per la parte residuale, destinate al fondo di riserva da utilizzare a copertura di fabbisogni di spesa degli esercizi futuri.

Sezione 6

Concordanza tra le scritture dell’Autorità e i prospetti di dati SIOPE

Articolo 5

(Rendiconto e dati SIOPE)

Decreto del Ministro delle Economie e delle Finanze del 8 agosto 2019

Relazione ai sensi dell'articolo 5, comma 3, del Decreto del Ministro dell'Economia e delle Finanze dell'8 agosto 2019.

Ai sensi dell'art. 5, del Decreto del Ministro dell'Economia e delle Finanze dell'8 agosto 2019, che ha esteso la rilevazione SIOPE+ alle autorità amministrative indipendenti, l'Autorità deve allegare al proprio al rendiconto relativo all'esercizio 2022, *“i prospetti delle entrate e delle uscite dei dati SIOPE del mese di dicembre contenenti i valori cumulati dell'anno di riferimento e la relativa situazione delle disponibilità liquide”*.

Ai sensi del successivo comma 3, *“nel caso in cui i prospetti dei dati SIOPE relativi all'esercizio precedente o la relativa situazione delle disponibilità liquide non corrispondano alle proprie scritture contabili, l'Autorità allega al rendiconto una relazione, predisposta dal responsabile finanziario, esplicativa delle cause che hanno determinato tale situazione e delle iniziative adottate per pervenire, nell'anno successivo, ad una corretta attuazione della rilevazione SIOPE”*. Tale relazione deve essere trasmessa, entro 20 giorni dall'approvazione del rendiconto, anche al Ministero dell'Economia e delle Finanze – Ispettorato Generale per la Finanza delle Pubbliche Amministrazioni.

Il successivo comma 4 specifica che *“non sono considerate cause di mancata corrispondenza ai fini del comma 3:*

- a) le differenze riguardanti la classificazione economica dei dati, con riferimento alle voci contabili per le quali la codifica SIOPE adotta criteri di aggregazione diversi da quelli previsti per il bilancio delle Autorità di cui all'articolo 1, comma 1;*
- b) le differenze tra il totale generale delle riscossioni o dei pagamenti risultanti dalle scritture dell'Autorità ed i corrispondenti risultati riportati dai prospetti dei dati SIOPE e dalla situazione delle disponibilità liquide, inferiori all'1 per cento;*
- c) le differenze determinate dalle riscossioni e dai pagamenti codificati con il codice SIOPE 9998 riguardante gli incassi da regolarizzare derivanti dalle anticipazioni di cassa e i pagamenti da regolarizzare derivanti dal rimborso delle anticipazioni di cassa, a condizione che le differenze determinate per le entrate risultino dello stesso importo di quelle determinate per le spese”*.

Si allega la tabella di confronto tra il prospetto dei dati SIOPE, la situazione delle disponibilità liquide come rendicontate dall'istituto tesoriere e le risultanze delle scritture contabili dell'Autorità. Si allega altresì la tabella di confronto tra il prospetto dei dati SIOPE e le scritture contabili dell'Autorità, dettagliata al V livello del Piano dei conti.

Dalle tabelle allegate emerge una differenza, tra i prospetti dei dati SIOPE e le scritture contabili, relativamente a due fattispecie: le movimentazioni della cassa economale e quelle relative al fondo IFR/TFR. Nel primo caso le differenze sono riconducibili alle sottovoci riportate nella tabella a seguire:

9.1.99.3.1	Rimborso di fondi economici e carte aziendali	800,00	Reintegro cassa economale
1.3.1.2.1	Carta, cancelleria e stampati	58,00	Pagamenti con cassa economale
1.3.1.2.5	Accessori per uffici e alloggi	515,90	Pagamenti con cassa economale
1.3.1.2.999	Altri beni e materiali di consumo n.a.c.	69,00	Pagamenti con cassa economale
1.3.2.16.2	Spese postali	153,30	Pagamenti con cassa economale
1.3.2.9.1	Manutenzione ordinaria e riparazioni di mezzi di trasporto ad uso civile, di sicurezza e ordine pubblico	42,96	Pagamenti con cassa economale

Le movimentazioni sulla cassa economale ammontano a € 839,16 per una consistenza finale della cassa al 31 dicembre 2022 pari a € 619,43.

Figurano altresì delle differenze sulle seguenti voci.

9.1.99.99.999	Altre entrate per partite di giro diverse	3.523.815,55	Valore TFR/IFR
1.1.2.2.3	Accantonamento di fine rapporto - quota annuale	3.523.815,55	Valore TFR/IFR

La motivazione di tale ultimo scostamento risiede nella circostanza che l’Autorità non rientra, ai fini dell’erogazione dell’indennità di fine rapporto, tra le amministrazioni pubbliche iscritte all’INPS - Gestione Dipendenti Pubblici. L’Autorità non versa, quindi, alcun contributo a tale titolo al predetto Istituto ma provvede direttamente a determinare l’ammontare delle somme maturate da ogni dipendente dalla data di assunzione alla chiusura di ciascun esercizio quale indennità di fine rapporto, nonché la quota da accantonare ai correlati fondi. I fondi di accantonamento costituiti in Autorità riguardano l’istituto del Trattamento di Fine Rapporto (T.F.R.) come disciplinato, in ultimo, dalla legge 29 maggio 1982, n. 297 (*“Disciplina del trattamento di fine rapporto e norme in materia pensionistica”*), spettante al personale dipendente iscritto al Fondo Pensione e l’Indennità di Fine Rapporto (I.F.R.), spettante al personale non iscritto al Fondo Pensione, che è conteggiata applicando il meccanismo di calcolo stabilito nella specifica normativa interna vigente per i dipendenti della Banca d’Italia.

Gli accantonamenti annuali, nell’esercizio successivo a quello nei quali vengono disposti, confluiscono su un conto corrente bancario dedicato alla gestione finanziaria del TFR e IFR, appositamente autorizzato dal Ministero dell’Economia e delle Finanze¹⁸. I fondi di accantonamento TFR e IFR, così come il predetto conto corrente bancario dedicato, trovano rappresentazione nella contabilità economico-patrimoniale, rispettivamente, tra le passività e le attività dello Stato Patrimoniale. La contabilità economico-patrimoniale registra, oltre agli accantonamenti, anche i pagamenti a favore dei dipendenti delle liquidazioni connesse alla cessazione del rapporto di lavoro e delle anticipazioni in conto nei casi previsti dalla legge,

¹⁸ In particolare, con comunicazione del 2 luglio 2008, prot. MEF n. 0076661, il Ministero ha dato riscontro alla richiesta dell’Autorità di apertura della contabilità speciale di Tesoreria Unica presso la Sezione di Tesoreria Provinciale dello Stato di Roma, chiarendo che *“ai sensi del D.M. 5/11/1984 «i titoli e i depositi concernenti accantonamenti per fondi di previdenza a capitalizzazione per la quiescenza del personale dipendente dagli enti ed organismi pubblici, previsti e disciplinati da particolari disposizioni» non sono considerati come disponibilità ai fini dell’applicazione del regime di tesoreria unica e, pertanto, possono essere detenuti presso il proprio tesoriere”*.

disposti a valere sulle disponibilità in giacenza sul conto corrente dedicato e con corrispondente riduzione del fondo TFR e IFR.

L'accantonamento di fine esercizio al Fondo IFR e TFR viene effettuato a valere sullo stanziamento della voce di V livello del Piano dei conti 1.1.2.2.3 *Accantonamento di fine rapporto – Quota annuale* e – come previsto nella citata comunicazione del Ministero dell'Economia e delle Finanze – le somme accantonate devono essere riversate sul conto corrente bancario dedicato, detenuto dall'Autorità presso il proprio istituto tesoriere.

Tuttavia, l'allegato A al decreto del Ministro dell'Economia e delle Finanze dell'8 agosto 2019, recante la "*Codifica SIOPE delle Autorità amministrative indipendenti*", nell'ambito della voce di IV livello 1.1.2.2 *Altri contributi sociali*, non ha previsto la codifica SIOPE per la sola voce di V livello 1.1.2.2.3 *Accantonamento di fine rapporto – Quota annuale*. La codifica SIOPE è stata prevista, nel citato allegato A, per tutte le altre voci di V livello rientranti nella voce 1.1.2.2 *Altri contributi sociali*, che tuttavia non risultano pertinenti per accogliere lo stanziamento relativo all'accantonamento annuale relativo all'indennità di fine rapporto.

Estratto dall'allegato A al Decreto del Ministro dell'Economia e delle Finanze dell'8 agosto 2020 – Voce di IV livello 1.1.2.2

U.1.01.02.02.000		Altri contributi sociali
U.1.01.02.02.001	U.1.01.02.02.001	Assegni familiari
U.1.01.02.02.002	U.1.01.02.02.002	Equo indennizzo
U.1.01.02.02.004	U.1.01.02.02.004	Oneri per il personale in quiescenza
U.1.01.02.02.005	U.1.01.02.02.005	Arretrati per oneri per il personale in quiescenza
U.1.01.02.02.999	U.1.01.02.02.999	Contributi erogati direttamente al proprio personale n.a.c.

L'omessa valorizzazione della codifica SIOPE per la voce di V livello 1.1.2.2.3 non ha quindi consentito di procedere direttamente – attraverso ordinativi informatici con il sistema SIOPE+ – al versamento delle quote di accantonamento annuale per il trattamento di fine rapporto dei dipendenti dal conto di bilancio (contabilità speciale di Tesoreria Unica n. 305950, intestata all'Autorità garante della concorrenza e del mercato) al conto corrente dedicato detenuto presso il proprio istituto tesoriere.

L'assenza di codifica non ha altresì consentito, nel corso dell'esercizio, di dare evidenza SIOPE+ del versamento al Fondo Pensione, cui aderisce una parte dei dipendenti, del TFR maturando da questi destinato alla previdenza complementare, né della liquidazione ai dipendenti, che hanno cessato il rapporto di lavoro con l'Autorità nel corso dell'anno, della quota di trattamento di fine rapporto di competenza dell'esercizio, non ancora accantonata.

Per ovviare all'assenza di codifica SIOPE i pagamenti effettuati a valere sullo stanziamento della sottovoce 1.1.2.2.3 sono stati fatti transitare attraverso movimenti delle partite di giro in Entrata (9.1.99.99.999) e in Uscita (7.1.99.99.999).

CONFRONTO TRA SCRITTURE CONTABILI AUTORITA' E PROSPETTO DISPONIBILITA' LIQUIDE SIOPE

000765320 - AUTORITA' GARANTE DELLA CONCORRENZA E DEL MERCATO - AGCM **Importo a tutto il periodo**

Elaborazioni AGCM							
Estratto Istituto tesoriere			CONFRONTO TRA SCRITTURE CONTABILI AUTORITA' E PROSPETTO DEI DATI SIOPE				
Estratto conto Istituto tesoriere BPS	Differenze SIOPE - Estratto conto BPS	Sezione / documento di riferimento	Riscossioni / Pagamenti complessivi (COM+RES)	Differenze SIOPE - rendiconto	TFR/IFR	Differenze al netto del fondo TFR/IFR	Spiegazione differenze
CONTO CORRENTE DI TESORERIA							
1100	FONDO DI CASSA DELL'ENTE ALL' INIZIO DELL'ANNO (1)	142.358.749,93					Valore cassa economale al 1° gennaio 2022
1200	RISCOSSIONI EFFETTUATE DALL'ENTE A TUTTO IL MESE (2)	98.993.446,15					Reintegro cassa economale
1300	PAGAMENTI EFFETTUATI DALL'ENTE A TUTTO IL MESE (3)	79.611.252,36					Pagamenti con cassa economale
1400	FONDO DI CASSA DELL'ENTE ALLA FINE DEL PERIODO DI RIFERIMENTO (4) = (1+2-3)	161.740.943,72					Maggiori spese cassa economale al 31 dicembre 2021 rispetto alle entrate. Entrate = 800,00 Uscite = 839,16
1450	di cui FONDO DI CASSA DELL'ENTE ALLA FINE DEL PERIODO DI RIFERIMENTO - QUOTA VINCOLATA	0,00					Cassa Economale. Disponibilità finanziarie risultanti dai libri contabili dell'Autorità al 31.12.2021 = 619,43
FONDI DELL'ENTE PRESSO IL TESORIERE AL DI FUORI DEL CONTO DI TESORERIA							
2100	DISPONIBILITA' LIQUIDE LIBERE ALLA FINE DEL MESE COMPRESSE QUELLE REIMPIEGATE IN OPERAZIONI FINANZIARIE	15.157,96					Accrediti sospesi in attesa di reversale (Contribuzioni art. 10 co. 7-ter legge 287/90-Bonifici del 30.12.2022)
2200	DISPONIBILITA' LIQUIDE VINCOLATE ALLA FINE DEL MESE COMPRESSE QUELLE REIMPIEGATE IN OPERAZIONI FINANZIARIE	26.300.828,28					Conto 70.002 TFR
FONDI DELL'ENTE PRESSO ALTRI ISTITUTI DICREDITO							
2300	DISPONIBILITA' LIQUIDE LIBERE ALLA FINE DEL MESE COMPRESSE QUELLE REIMPIEGATE IN OPERAZIONI FINANZIARIE	0,00					
2400	DISPONIBILITA' LIQUIDE VINCOLATE ALLA FINE DEL MESE COMPRESSE QUELLE REIMPIEGATE IN OPERAZIONI FINANZIARIE	0,00					
CONCORDANZA TRA IL CONTO DI TESORERIA E LA CONTABILITA' SPECIALE DI T.U.							
1500	DISPONIBILITA' LIQUIDE PRESSO IL CONTO DI TESORERIA SENZA OBBLIGO DI RIVERSAMENTO A FINE PERIODO DI RIF. COMPR REIMP IN OPERAZ FINANZ (5)	0,00					
1600	RISCOSSIONI EFFETTUATE DAL TESORIERE A TUTTO IL MESE E NON CONTABILIZZATE NELLA CONTABILITA' SPECIALE (6)	43.432,01					Reversali contabilizzate in attesa di Giroconto dall'Istituto Cassiere (Reversale n. 1865 del 30/12/2022 Contribuzioni del 29/12/2022-provisorio n. 370 del 30/12/2022)
1700	PAGAMENTI EFFETTUATI DAL TESORIERE A TUTTO IL MESE E NON CONTABILIZZATI NELLA CONTABILITA' SPECIALE (7)	2.352,00					Mandati contabilizzate in attesa di Giroconto dall'Istituto Cassiere (Mandato n. 4578 del 30/12/2022 Bios SpA)
1800	VERSAMENTI PRESSO LA CONTABILITA' SPECIALE NON CONTABILIZZATI DAL TESORIERE A TUTTO IL MESE (8)	0,00					
1850	PRELIEVI DALLA CONTABILITA' SPECIALE NON CONTABILIZZATI DAL TESORIERE A TUTTO IL MESE (9)	0,00					
1900	SALDO PRESSO LA CONTABILITA' SPECIALE A FINE PERIODO DI RIFERIMENTO (4-5-6+7+8-9)	161.699.863,71					Differenza dovuta al valore della cassa economale al 31 dicembre 2022 pari a 619,43

CONFRONTO TRA SCRITTURE CONTABILI AUTORITA' E PROSPETTO INCASSI/PAGAMENTI DEI DATI SIOPE

Sezione	I livello	II livello	V livello	Descrizione V livello	Riscossioni / Pagamenti in C/Competenza	Residui riscossi / pagati	Riscossioni / Pagamenti complessivi (COM+RES)	SIOPE	Controllo	Note	
Entrate	1 - Entrate correnti di natura tributaria, contributiva e perequativa	1.1 - Tributi	1.1.1.99.1	Altre imposte, tasse e proventi assimilati n.a.c. riscosse a seguito dell'attività ordinaria di gestione	79.715.831,30	8.172,47	79.724.003,77	79.724.003,77	0,00		
		1.1 - Tributi Totale				79.715.831,30	8.172,47	79.724.003,77			
	1 - Entrate correnti di natura tributaria, contributiva e perequativa Totale					79.715.831,30	8.172,47	79.724.003,77			
	2 - Trasferimenti correnti	2.1 - Trasferimenti correnti	2.1.1.1.1	2.1.1.1.1	Trasferimenti correnti da Ministeri	0,00	0,00	0,00			
			2.1.1.1.5	2.1.1.1.5	Trasferimenti correnti da Agenzie Fiscali	0,00	0,00	0,00			
			2.1.1.1.999	2.1.1.1.999	Trasferimenti correnti da altre Amministrazioni Centrali n.a.c.	0,00	0,00	0,00			
			2.1.1.3.1	2.1.1.3.1	Trasferimenti correnti da INPS	0,00	0,00	0,00			
			2.1.3.2.999	2.1.3.2.999	Altri trasferimenti correnti da altre imprese	0,00	0,00	0,00			
			2.1.5.1.1	2.1.5.1.1	Trasferimenti correnti dall'Unione Europea	0,00	0,00	0,00			
			2.1.5.1.999	2.1.5.1.999	Altri trasferimenti correnti dall'Unione Europea	0,00	0,00	0,00			
	2.1 - Trasferimenti correnti Totale				0,00	0,00	0,00				
	2 - Trasferimenti correnti Totale					0,00	0,00	0,00			
	3 - Entrate extratributarie	3.1 - Vendita di beni e servizi e proventi derivanti dalla gestione dei beni	3.1.3.1.3	3.1.3.1.3	Proventi da concessioni su beni	0,00	0,00	0,00			
3.1 - Vendita di beni e servizi e proventi derivanti dalla gestione dei beni Totale						0,00	0,00	0,00			
3.2.3.1.1			3.2.3.1.1	Proventi da multe, ammende, sanzioni e oblazioni a carico delle imprese	0,00	0,00	0,00				

Sezione	I livello	II livello	V livello	Descrizione V livello	Riscossioni / Pagamenti in C/Competenza	Residui riscossi / pagati	Riscossioni / Pagamenti complessivi (COM+RES)	SIOPE	Controllo	Note
			3.2.3.1.999	Proventi da altre multe, ammende, sanzioni e oblazioni a carico delle imprese	51.997,04	0,00	51.997,04	51.997,04	0,00	
			3.2.3.99.1	Altre entrate derivanti dall'attività di controllo e repressione delle irregolarità e degli illeciti delle imprese n.a.c.	0,00	0,00	0,00			
		3.2 - Proventi derivanti dall'attività di controllo e repressione delle irregolarità e degli illeciti Totale			51.997,04	0,00	51.997,04			
		3.3 - Interessi attivi	3.3.3.3.1	Interessi attivi da conti della tesoreria dello Stato o di altre Amministrazioni pubbliche	0,00	649,47	649,47	649,47	0,00	
			3.3.3.4.1	Interessi attivi da depositi bancari o postali	0,00	0,00	0,00			
		3.3 - Interessi attivi Totale			0,00	649,47	649,47			
		3.5 - Rimborsi e altre entrate correnti	3.5.2.1.1	Rimborsi ricevuti per spese di personale (comando, distacco, fuori ruolo, convenzioni, ecc.)	68.837,45	732.127,48	800.964,93	800.964,93	0,00	
			3.5.2.3.3	Entrate da rimborsi, recuperi e restituzioni di somme non dovute o incassate in eccesso da Enti Previdenziali	0,00	0,00	0,00			
			3.5.2.3.4	Entrate da rimborsi, recuperi e restituzioni di somme non dovute o incassate in eccesso da Famiglie	0,00	0,00	0,00			
			3.5.2.3.5	Entrate da rimborsi, recuperi e restituzioni di somme non dovute o incassate in eccesso da Imprese	0,00	0,00	0,00			
			3.5.99.99.999	Altre entrate correnti n.a.c.	70.436,66	0,00	70.436,66	70.436,66	0,00	
		3.5 - Rimborsi e altre entrate correnti Totale			139.274,11	732.127,48	871.401,59			
		3 - Entrate extratributarie Totale			191.271,15	732.776,95	924.048,10			
	9 - Entrate per conto terzi e partite di giro	9.1 - Entrate per partite di giro	9.1.1.2.1	Ritenute per scissione contabile IVA (split payment)	1.119.601,03	0,00	1.119.601,03	1.119.601,03	0,00	
			9.1.2.1.1	Ritenute erariali su redditi da lavoro dipendente per conto terzi	12.007.127,72	0,00	12.007.127,72	12.007.127,72	0,00	
			9.1.2.2.1	Ritenute previdenziali e assistenziali su redditi da lavoro dipendente per conto terzi	3.456.240,89	0,00	3.456.240,89	3.456.240,89	0,00	
			9.1.2.99.999	Altre ritenute al personale dipendente per conto di terzi	124.146,75	0,00	124.146,75	124.146,75	0,00	
			9.1.3.1.1	Ritenute erariali su redditi da lavoro autonomo per conto terzi	28.773,78	0,00	28.773,78	28.773,78	0,00	

Sezione	I livello	II livello	V livello	Descrizione V livello	Riscossioni / Pagamenti in C/Competenza	Residui riscossi / pagati	Riscossioni / Pagamenti complessivi (COM+RES)	SIOPE	Controllo	Note		
			9.1.3.2.1	Ritenute previdenziali e assistenziali su redditi da lavoro autonomo per conto terzi	3.848,00	0,00	3.848,00	3.848,00	0,00			
			9.1.99.1.1	Entrate a seguito di spese non andate a buon fine	0,00	0,00	0,00					
			9.1.99.3.1	Rimborso di fondi economici e carte aziendali	31.900,00	0,00	31.900,00	31.100,00	800,00	Reintegro cassa economale		
			9.1.99.99.999	Altre entrate per partite di giro diverse	5.096.026,37	0,00	5.096.026,37	1.572.210,82	3.523.815,55	Valore TFR/IFR		
			9.1 - Entrate per partite di giro Totale				21.867.664,54	0,00	21.867.664,54			
			9.2 - Entrate per conto terzi	9.2.3.2.999	Trasferimenti da altre imprese per operazioni conto terzi	0,00	0,00	0,00				
				9.2.4.1.1	Costituzione di depositi cauzionali o contrattuali di terzi	2.345,29	0,00	2.345,29	2.345,29	0,00		
			9.2 - Entrate per conto terzi Totale				2.345,29	0,00	2.345,29			
			9 - Entrate per conto terzi e partite di giro Totale				21.870.009,83	0,00	21.870.009,83			
			Entrate Totale					101.777.112,28	740.949,42	102.518.061,70		
Uscite	1 - Spese correnti	1.1 - Redditi da lavoro dipendente	1.1.1.1.1	Arretrati per anni precedenti corrisposti al personale a tempo indeterminato	0,00	0,00	0,00					
			1.1.1.1.2	Voci stipendiali corrisposte al personale a tempo indeterminato	28.409.832,89	621,18	28.410.454,07	28.410.454,07	0,00			
			1.1.1.1.3	Straordinario per il personale a tempo indeterminato	697.296,96	0,00	697.296,96	697.296,96	0,00			
			1.1.1.1.4	Indennità ed altri compensi, esclusi i rimborsi spesa per missione, corrisposti al personale a tempo indeterminato	2.128.091,43	12.242,70	2.140.334,13	2.140.334,13	0,00			
			1.1.1.1.5	Arretrati per anni precedenti corrisposti al personale a tempo determinato	0,00	0,00	0,00					
			1.1.1.1.6	Voci stipendiali corrisposte al personale a tempo determinato	1.572.773,65	1.892,33	1.574.665,98	1.574.665,98	0,00			
			1.1.1.1.7	Straordinario per il personale a tempo determinato	201.306,73	0,00	201.306,73	201.306,73	0,00			
			1.1.1.1.8	Indennità ed altri compensi, esclusi i rimborsi spesa documentati per missione, corrisposti al personale a tempo determinato	360.923,79	681,59	361.605,38	361.605,38	0,00			
			1.1.1.2.1	Contributi per asili nido e strutture sportive, ricreative o di vacanza messe a disposizione dei lavoratori dipendenti e delle loro famiglie e	32.428,81	0,00	32.428,81	32.428,81	0,00			

Sezione	I livello	II livello	V livello	Descrizione V livello	Riscossioni / Pagamenti in C/Competenza	Residui riscossi / pagati	Riscossioni / Pagamenti complessivi (COM+RES)	SIOPE	Controllo	Note
				altre spese per il benessere del personale						
			1.1.1.2.2	Buoni pasto	204.842,65	17.473,62	222.316,27	222.316,27	0,00	
			1.1.1.2.999	Altre spese per il personale n.a.c.	873.908,20	0,00	873.908,20	873.908,20	0,00	
			1.1.2.1.1	Contributi obbligatori per il personale	8.463.820,90	0,00	8.463.820,90	8.463.820,90	0,00	
			1.1.2.1.2	Contributi previdenza complementare	1.249.334,11	0,00	1.249.334,11	1.249.334,11	0,00	
			1.1.2.1.3	Contributi per Indennità di fine rapporto erogata tramite INPS	0,00	0,00	0,00			
			1.1.2.2.1	Assegni familiari	3.600,88	0,00	3.600,88	3.600,88	0,00	
			1.1.2.2.3	Accantonamento di fine rapporto - quota annuale	589.630,34	2.934.185,21	3.523.815,55	0,00	3.523.815,55	Valore TFR/IFR
			1.1.2.2.999	Contributi erogati direttamente al proprio personale n.a.c.	353.557,34	18.463,22	372.020,56	372.020,56	0,00	
			1.1 - Redditi da lavoro dipendente Totale		45.141.348,68	2.985.559,85	48.126.908,53			
		1.10 - Altre spese correnti	1.10.4.1.2	Premi di assicurazione su beni immobili	13.606,73	0,00	13.606,73	13.606,73	0,00	
			1.10.4.1.3	Premi di assicurazione per responsabilità civile verso terzi	51.926,22	0,00	51.926,22			
			1.10.5.2.1	Spese per risarcimento danni	0,00	0,00	0,00			
			1.10.5.4.1	Oneri da contenzioso	0,00	0,00	0,00			
			1.10.5.99.999	Altre spese dovute per irregolarità e illeciti n.a.c.	0,00	0,00	0,00			
			1.10.99.99.999	Altre spese correnti n.a.c.	21.071,73	0,00	21.071,73	21.071,73	0,00	
			1.10 - Altre spese correnti Totale		86.604,68	0,00	86.604,68			
		1.2 - Imposte e tasse a carico dell'ente	1.2.1.1.1	Imposta regionale sulle attività produttive (IRAP)	2.703.270,36	0,00	2.703.270,36	2.703.270,36	0,00	
			1.2.1.2.1	Imposta di registro e di bollo	0,00	0,00	0,00			
			1.2.1.6.1	Tassa e/o tariffa smaltimento rifiuti solidi urbani	142.512,86	0,00	142.512,86	142.512,86	0,00	
			1.2.1.7.1	Tassa e/o canone occupazione spazi e aree pubbliche	177,16	0,00	177,16	177,16	0,00	
			1.2.1.99.999	Imposte, tasse e proventi assimilati a carico dell'ente n.a.c.	106.306,90	1.250,00	107.556,90	107.556,90	0,00	
			1.2 - Imposte e tasse a carico dell'ente Totale		2.952.267,28	1.250,00	2.953.517,28			
		1.3 - Acquisto di beni e servizi	1.3.1.1.1	Giornali e riviste	29.552,75	914,03	30.466,78	30.466,78	0,00	
			1.3.1.1.2	Pubblicazioni	11.214,85	732,00	11.946,85	11.946,85	0,00	
			1.3.1.2.1	Carta, cancelleria e stampati	26.807,81	872,30	27.680,11	27.622,11	58,00	Pagamenti con cassa economale
			1.3.1.2.14	Stampati specialistici	0,00	0,00	0,00			

Sezione	I livello	II livello	V livello	Descrizione V livello	Riscossioni / Pagamenti in C/Competenza	Residui riscossi / pagati	Riscossioni / Pagamenti complessivi (COM+RES)	SIOPE	Controllo	Note
			1.3.1.2.2	Carburanti, combustibili e lubrificanti	6.973,40	0,00	6.973,40	6.973,40	0,00	
			1.3.1.2.4	Vestiaro	1.372,01	0,00	1.372,01	1.372,01	0,00	
			1.3.1.2.5	Accessori per uffici e alloggi	649,78	0,00	649,78	133,88	515,90	Pagamenti con cassa economale
			1.3.1.2.6	Materiale informatico	30.880,53	608,54	31.489,07	31.489,07	0,00	
			1.3.1.2.7	Altri materiali tecnico-specialistici non sanitari	0,00	0,00	0,00			
			1.3.1.2.9	Beni per attività di rappresentanza	2.038,09	0,00	2.038,09	2.038,09	0,00	
			1.3.1.2.999	Altri beni e materiali di consumo n.a.c.	13.678,14	250,00	13.928,14	13.859,14	69,00	Pagamenti con cassa economale
			1.3.1.5.1	Prodotti farmaceutici ed emoderivati	0,00	77,01	77,01	77,01	0,00	
			1.3.1.5.5	Materiali per la profilassi (Vaccini)	962,50	4.370,50	5.333,00	5.333,00	0,00	
			1.3.1.5.999	Altri beni e prodotti sanitari n.a.c.	108.653,63	21.907,00	130.560,63	130.560,63	0,00	
			1.3.2.1.1	Organi istituzionali dell'amministrazione - Indennità	0,00	0,00	0,00			
			1.3.2.1.2	Organi istituzionali dell'amministrazione - Rimborsi	61.607,46	4.596,61	66.204,07	66.204,07	0,00	
			1.3.2.1.8	Compensi agli organi istituzionali di revisione, di controllo ed altri incarichi istituzionali dell'amministrazione	41.600,00	6.500,00	48.100,00	48.100,00	0,00	
			1.3.2.10.1	Incarichi libero professionali di studi, ricerca e consulenza	0,00	8.208,53	8.208,53	8.208,53	0,00	
			1.3.2.10.2	Esperti per commissioni, comitati e consigli	3.120,00	0,00	3.120,00	3.120,00	0,00	
			1.3.2.11.1	Interpretariato e traduzioni	28.863,62	1.692,63	30.556,25	30.556,25	0,00	
			1.3.2.11.4	Perizie	0,00	0,00	0,00			
			1.3.2.11.6	Patrocinio legale	37.722,37	3.647,80	41.370,17	41.370,17	0,00	
			1.3.2.11.8	Prestazioni di natura contabile, tributaria e del lavoro	0,00	0,00	0,00			
			1.3.2.11.999	Altre prestazioni professionali e specialistiche n.a.c.	459.092,15	25.600,00	484.692,15	484.692,15	0,00	
			1.3.2.12.1	Acquisto di servizi da agenzie di lavoro interinale	0,00	0,00	0,00			
			1.3.2.12.4	Tirocini formativi extracurriculari	297.277,80	0,00	297.277,80	297.277,80	0,00	
			1.3.2.13.1	Servizi di sorveglianza, e custodia e accoglienza	475.464,16	61.882,68	537.346,84	537.346,84	0,00	
			1.3.2.13.2	Servizi di pulizia e lavanderia	441.654,63	95.537,46	537.192,09	537.192,09	0,00	
			1.3.2.13.3	Trasporti, traslochi e facchinaggio	119.193,90	34.368,50	153.562,40	153.562,40	0,00	
			1.3.2.13.4	Stampa e rilegatura	856,56	129,32	985,88	985,88	0,00	
			1.3.2.13.999	Altri servizi ausiliari n.a.c.	0,00	0,00	0,00			
			1.3.2.16.1	Pubblicazione bandi di gara	21.976,85	3.787,39	25.764,24	25.764,24	0,00	

Sezione	I livello	II livello	V livello	Descrizione V livello	Riscossioni / Pagamenti in C/Competenza	Residui riscossi / pagati	Riscossioni / Pagamenti complessivi (COM+RES)	SIOPE	Controllo	Note
			1.3.2.16.2	Spese postali	1.028,53	377,33	1.405,86	1.252,56	153,30	Pagamenti con cassa economale
			1.3.2.16.3	Onorificenze e riconoscimenti istituzionali	2.500,00	0,00	2.500,00	2.500,00	0,00	
			1.3.2.16.999	Altre spese per servizi amministrativi	34.306,76	1.783,86	36.090,62	36.090,62	0,00	
			1.3.2.17.1	Commissioni per servizi finanziari	5.386,33	80,47	5.466,80	5.466,80	0,00	
			1.3.2.18.1	Spese per accertamenti sanitari resi necessari dall'attività lavorativa	9.842,04	6.602,04	16.444,08	16.444,08	0,00	
			1.3.2.19.1	Gestione e manutenzione applicazioni	0,00	0,00	0,00			
			1.3.2.19.10	Servizi di consulenza e prestazioni professionali ICT	0,00	0,00	0,00			
			1.3.2.19.2	Assistenza all'utente e formazione	0,00	0,00	0,00			
			1.3.2.19.3	Servizi per l'interoperabilità e la cooperazione	45.853,22	56.757,89	102.611,11	102.611,11	0,00	
			1.3.2.19.5	Servizi per i sistemi e relativa manutenzione	125.983,81	51.910,83	177.894,64	177.894,64	0,00	
			1.3.2.19.6	Servizi di sicurezza	0,00	328,00	328,00	328,00	0,00	
			1.3.2.19.7	Servizi di gestione documentale	0,00	0,00	0,00			
			1.3.2.19.8	Servizi di monitoraggio della qualità dei servizi	0,00	0,00	0,00			
			1.3.2.19.9	Servizi per le postazioni di lavoro e relativa manutenzione	123.180,57	18.759,60	141.940,17	141.940,17	0,00	
			1.3.2.2.1	Rimborso per viaggio e trasloco	121.650,24	4.570,97	126.221,21	126.221,21	0,00	
			1.3.2.2.2	Indennità di missione e di trasferta	71.651,83	0,00	71.651,83	71.651,83	0,00	
			1.3.2.2.4	Pubblicità	40.138,00	17.202,00	57.340,00	57.340,00	0,00	
			1.3.2.2.5	Organizzazione e partecipazione a manifestazioni e convegni	12.056,90	0,00	12.056,90	12.056,90	0,00	
			1.3.2.2.999	Altre spese per relazioni pubbliche, convegni e mostre, pubblicità n.a.c	5.338,00	0,00	5.338,00	5.338,00	0,00	
			1.3.2.4.1	Acquisto di servizi per formazione specialistica	0,00	0,00	0,00			
			1.3.2.4.3	Acquisto di servizi per addestramento del personale ai sensi della legge 626	0,00	0,00	0,00			
			1.3.2.4.4	Acquisto di servizi per formazione obbligatoria	6.814,12	5.565,92	12.380,04	12.380,04	0,00	
			1.3.2.4.999	Acquisto di servizi per altre spese per formazione e addestramento n.a.c.	7.120,75	4.316,81	11.437,56	11.437,56	0,00	
			1.3.2.5.1	Telefonia fissa	13.080,41	2.599,79	15.680,20	15.680,20	0,00	
			1.3.2.5.2	Telefonia mobile	15.604,33	0,00	15.604,33	15.604,33	0,00	

Sezione	I livello	II livello	V livello	Descrizione V livello	Riscossioni / Pagamenti in C/Competenza	Residui riscossi / pagati	Riscossioni / Pagamenti complessivi (COM+RES)	SIOPE	Controllo	Note
			1.3.2.5.3	Accesso a banche dati e a pubblicazioni on line	261.809,08	27.408,08	289.217,16	289.217,16	0,00	
			1.3.2.5.4	Energia elettrica	863.967,31	67.837,58	931.804,89	931.804,89	0,00	
			1.3.2.5.5	Acqua	8.693,02	0,00	8.693,02	8.693,02	0,00	
			1.3.2.5.999	Utenze e canoni per altri servizi n.a.c.	1.405,44	0,00	1.405,44	1.405,44	0,00	
			1.3.2.7.1	Locazione di beni immobili	0,00	0,00	0,00			
			1.3.2.7.2	Noleggi di mezzi di trasporto	26.867,71	3.624,63	30.492,34	30.492,34	0,00	
			1.3.2.7.4	Noleggi di hardware	0,00	0,00	0,00			
			1.3.2.7.6	Licenze d'uso per software	229.909,28	115.480,46	345.389,74	345.389,74	0,00	
			1.3.2.7.8	Noleggi di impianti e macchinari	35.619,85	8.816,00	44.435,85	44.435,85	0,00	
			1.3.2.7.999	Altre spese sostenute per utilizzo di beni di terzi n.a.c.	11.766,90	0,00	11.766,90	11.766,90	0,00	
			1.3.2.9.1	Manutenzione ordinaria e riparazioni di mezzi di trasporto ad uso civile, di sicurezza e ordine pubblico	1.920,19	322,08	2.242,27	2.199,31	42,96	Pagamenti con cassa economale
			1.3.2.9.11	Manutenzione ordinaria e riparazioni di altri beni materiali	0,00	0,00	0,00			
			1.3.2.9.3	Manutenzione ordinaria e riparazioni di mobili e arredi	0,00	0,00	0,00			
			1.3.2.9.4	Manutenzione ordinaria e riparazioni di impianti e macchinari	244.500,24	80.910,70	325.410,94	325.410,94	0,00	
			1.3.2.9.6	Manutenzione ordinaria e riparazioni di macchine per ufficio	0,00	0,00	0,00			
			1.3.2.9.8	Manutenzione ordinaria e riparazioni di beni immobili	90.000,83	9.427,09	99.427,92	99.427,92	0,00	
			1.3.2.99.12	Rassegna stampa	24.021,80	2.183,80	26.205,60	26.205,60	0,00	
			1.3.2.99.13	Comunicazione WEB	21.350,00	9.150,00	30.500,00	30.500,00	0,00	
			1.3.2.99.2	Altre spese legali	80.493,38	1.800,00	82.293,38	82.293,38	0,00	
			1.3.2.99.9	Acquisto di sevizi per verde e arredo urbano	11.565,58	0,00	11.565,58	11.565,58	0,00	
			1.3.2.99.999	Altri servizi diversi n.a.c.	485,90	0,00	485,90	485,90	0,00	
			1.3 - Acquisto di beni e servizi Totale		4.777.125,34	773.498,23	5.550.623,57			
		1.4 - Trasferimenti correnti	1.4.1.1.1	Trasferimenti correnti a Ministeri	0,00	0,00	0,00			
			1.4.1.1.10	Trasferimenti correnti a autorità amministrative indipendenti	0,00	0,00	0,00			
			1.4.1.1.2	Trasferimenti correnti a Ministero dell'Istruzione - Istituzioni scolastiche	0,00	0,00	0,00			

Sezione	I livello	II livello	V livello	Descrizione V livello	Riscossioni / Pagamenti in C/Competenza	Residui riscossi / pagati	Riscossioni / Pagamenti complessivi (COM+RES)	SIOPE	Controllo	Note			
			1.4.1.1.20	Trasferimenti correnti al Ministero dell'economia in attuazione di norme in materia di contenimento di spesa	1.691.800,00	0,00	1.691.800,00	1.691.800,00	0,00				
			1.4.1.1.9	Trasferimenti correnti a altri enti centrali produttori di servizi economici	0,00	0,00	0,00						
			1.4.2.1.2	Liquidazioni per fine rapporto di lavoro	0,00	0,00	0,00						
			1.4.2.3.1	Borse di studio	0,00	0,00	0,00						
			1.4.5.99.1	Altri Trasferimenti correnti alla UE	37.965,12	0,00	37.965,12	37.965,12	0,00				
			1.4 - Trasferimenti correnti Totale					1.729.765,12	0,00	1.729.765,12			
			1.9 - Rimborsi e poste correttive delle entrate	1.9.1.1.1	Rimborsi per spese di personale (comando, distacco, fuori ruolo, convenzioni, ecc'è)	0,00	98.332,59	98.332,59	98.332,59	0,00			
				1.9.99.4.1	Rimborsi di parte corrente a Famiglie di somme non dovute o incassate in eccesso	312.942,55	95.000,00	407.942,55	407.942,55	0,00			
				1.9.99.5.1	Rimborsi di parte corrente a Imprese di somme non dovute o incassate in eccesso	356.620,95	26.778,33	383.399,28	383.399,28	0,00			
			1.9 - Rimborsi e poste correttive delle entrate Totale					669.563,50	220.110,92	889.674,42			
			1 - Spese correnti Totale					55.356.674,60	3.980.419,00	59.337.093,60			
			2 - Spese in conto capitale	2.2 - Investimenti fissi lordi e acquisto di terreni	2.2.1.3.1	Mobili e arredi per ufficio	81.763,42	0,00	81.763,42	81.763,42	0,00		
					2.2.1.4.1	Macchinari	0,00	0,00	0,00				
					2.2.1.4.2	Impianti	193.103,07	101.269,70	294.372,77	294.372,77	0,00		
					2.2.1.5.2	Attrezzature sanitarie	0,00	0,00	0,00				
					2.2.1.5.999	Attrezzature n.a.c.	750,30	0,00	750,30	750,30			
					2.2.1.6.1	Macchine per ufficio	17.995,00	0,00	17.995,00	17.995,00			
					2.2.1.7.1	Server	30.593,94	62.647,00	93.240,94	93.240,94			
					2.2.1.7.2	Postazioni di lavoro	198.135,93	0,00	198.135,93	198.135,93			
					2.2.1.7.3	Periferiche	4.501,80	0,00	4.501,80	4.501,80			
					2.2.1.7.4	Apparati di telecomunicazione	0,00	239.999,25	239.999,25	239.999,25			
					2.2.1.7.5	Tablet e dispositivi di telefonia fissa e mobile	98.379,21	0,00	98.379,21	98.379,21			
					2.2.1.7.999	Hardware n.a.c.	589,10	0,00	589,10	589,10			
2.2.1.9.19	Fabbricati ad uso strumentale	257.998,84	6.775,10	264.773,94	264.773,94								
2.2.1.9.9	Infrastrutture telematiche	0,00	0,00	0,00									

Sezione	I livello	II livello	V livello	Descrizione V livello	Riscossioni / Pagamenti in C/Competenza	Residui riscossi / pagati	Riscossioni / Pagamenti complessivi (COM+RES)	SIOPE	Controllo	Note
			2.2.1.99.1	Materiale bibliografico	98.811,04	722,00	99.533,04	99.533,04		
			2.2.3.2.1	Sviluppo software e manutenzione evolutiva	263.017,97	82.217,49	345.235,46	345.235,46		
			2.2.3.2.2	Acquisto software	41.760,60	0,00	41.760,60	41.760,60		
			2.2.3.5.1	Incarichi professionali per la realizzazione di investimenti	109.616,92	36.160,80	145.777,72	145.777,72		
			2.2 - Investimenti fissi lordi e acquisto di terreni Totale		1.397.017,14	529.791,34	1.926.808,48			
			2 - Spese in conto capitale Totale		1.397.017,14	529.791,34	1.926.808,48			
	7 - Uscite per conto terzi e partite di giro	7.1 - Uscite per partite di giro	7.1.1.2.1	Versamento delle ritenute per scissione contabile IVA (split payment)	1.119.601,03	0,00	1.119.601,03	1.119.601,03		
			7.1.2.1.1	Versamenti di ritenute erariali su Redditi da lavoro dipendente riscosse per conto terzi	12.007.127,72	0,00	12.007.127,72	12.007.127,72		
			7.1.2.2.1	Versamenti di ritenute previdenziali e assistenziali su Redditi da lavoro dipendente riscosse per conto terzi	3.456.240,89	0,00	3.456.240,89	3.456.240,89		
			7.1.2.99.999	Altri versamenti di ritenute al personale dipendente per conto di terzi	124.146,75	0,00	124.146,75	124.146,75		
			7.1.3.1.1	Versamenti di ritenute erariali su Redditi da lavoro autonomo per conto terzi	28.773,78	0,00	28.773,78	28.773,78		
			7.1.3.2.1	Versamenti di ritenute previdenziali e assistenziali su Redditi da lavoro autonomo per conto terzi	3.848,00	0,00	3.848,00	3.848,00		
			7.1.99.1.1	Spese non andate a buon fine	0,00	0,00	0,00			
			7.1.99.3.1	Costituzione fondi economici e carte aziendali	31.900,00	0,00	31.900,00	31.900,00		
			7.1.99.99.999	Altre uscite per partite di giro n.a.c.	5.098.071,53	0,00	5.098.071,53	5.098.071,53		
			7.1 - Uscite per partite di giro Totale		21.869.709,70	0,00	21.869.709,70			
		7.2 - Uscite per conto terzi	7.2.2.1.1	Trasferimenti per conto terzi a Ministeri	0,00	0,00	0,00			
			7.2.4.2.1	Restituzione di depositi cauzionali o contrattuali di terzi	2.295,29	0,00	2.295,29	2.295,29		
			7.2 - Uscite per conto terzi Totale		2.295,29	0,00	2.295,29			
			7 - Uscite per conto terzi e partite di giro Totale		21.872.004,99	0,00	21.872.004,99			
	Uscite Totale				78.625.696,73	4.510.210,34	83.135.907,07			